中華民國九年十一月七日（即舊歷九月念七日）（星期日）

民國日報

THE REPUBLICAN DAILY NEWS

電話四千八百六十六號

第一千七百六十六號

今日四大張售大洋三分

定報章程 全年九元 半年五元 三個月三元 各埠寄費全年上海十六元 均照大洋九五折計算 以上郵票在內

廣告刊例 頭等大洋二元起首行一元五角 分行中縫三角首行五角 後幅三角首行七角 次短行起五碼 英寸二二每方五分起 首日二角五分每碼

本報開設在上海河南路第十二號十三號（三茅閣橋北首）

本報覺悟欄七月起發售彙刊現拾月份已釘成 每冊銀三角

空前之大叢書

四部叢刊

發售預約

敝館輯印此書就四部中擇其重要者雖不敢謂盡有要已大致完全 全部約三千冊所有卷數占四庫全書七分之一所選均宋金元明精本悉用石印可免訛誤今人競言保存國粹而舊學書籍昂貴異常學界苦之自有此書費銀不過數百元可成一小圖書館家有佳子弟喜讀書者能得一部以資誦習於中國舊學必有成就 現售預約特別廉價印數無多購請從速

▲預約價 連史紙印 一次交足五百元 四次分交各一百五十元 毛邊紙印 一次交足四百元 四次分交各一百二十元

▲郵費 國內各行省二十八元

▲書根 印成書名冊數計費三十二元

▲樣本 承索請寄郵費三分

▲截止期 庚申年陰曆十月底止

▲出書期 計分六次第一次已出

商務印書館印行

四部(1)

前七卷 **新青年** 特價只有九天了

陽十一月十五日截止（外埠函購以發信之日為準）

一卷至七卷合購（原價七元三角）特價五元四角 國內郵費六角

一卷至五卷合購（原價五元）特價四元 國內郵費五角

六卷全（原價一元）特價九角 國內郵費一角

七卷全（原價一元三角）特價一元二角 國內郵費二角

上海棋盤街 羣益書社 印行

前七卷 **新青年** 特價兩月

陽九月十五起十一月十五止。

一至七卷合購…實銀五元四角…國內郵費六角

一至五卷合購…實銀四元…國內郵費五角

第六卷全……實銀九角…國內郵費一角

第七卷全……實銀一元二角 國內郵費二角

特價限於上海本社 零本外埠不收郵費 外埠以發信日為準

上海棋盤街 群益書社

上海商界聯合總會改組籌備處啟事並徵求各路各會意見

逕啟者上海各路商界總聯合會已於十月二十六日滿期按諸會章須行改組現暫假四馬路大新街大行臺十二號為改組籌備處定每日下午八時起為辦事時間每星期三及星期日下午八時開籌備會討論改組及修改章程事關上海全埠商人幸福討論不厭其詳凡我各路各會未加入者請速加入已加入者請按時到會發表意見以利進行而收集思廣益之效俾此後良善之總會得以早時實見全埠幸甚此佈

震壇週報第五期出版

震壇週報第五期出版。已於今日。於譯人最近之獨立運動。日本對華之野心。美日間問題。以及世界各種重要消息。紀載甚詳。購者請向長浜路宏德里博華書館四馬路泰東圖書局購閱

華洋義振會聲明

昨日各報所發敬謝 席立功君經募上海證券物品交易所經紀人公會同人捐助洋一萬元漏列物品兩字今特登報更正

華洋義賑會敬謝

馮釗光君交來北四川路浸會懷恩堂捐洋三百元另另二角二分又廈門演劇團捐洋九百元

江逢治化學製藥公司招請分銷

本公司發行專治肺癆藥水以來外埠之函稱願設分銷處者紛至沓來函件堆積殊難一一裁答茲特派本公司營業部主任張天放君親往各埠接洽並揭登分銷處條件數則凡合意者請逕與張君或總公司接洽

一分銷處一應開支統歸自理 一藥水價目每打照定價八折歸還總公司 一須付押款 一藥水由滬運至分銷處之運費歸總公司擔任 一三節結帳 可也

上海英租界中新大同行 海鬆橋開 慶福星銀樓

擇陽歷十一月十七日 陰歷十月初八日開幕

大正五年正月念三號第三種郵便物認可

欲辦實業者鑒

本總行開在美國支加哥城歷有年所自設有巨廠專製梁大小輪船及各種實業機器如電燈麵粉紗廠打米開礦抽水印字掘泥救火農家器具引擎鐵路車頭車身或輕便鐵道汽車貨車等嫡發動機器等無不完全又大小五金定貨迅速依期不誤取價公道能包造鐵路工程如有妥保可分期繳付兼售各種洋貨多寡隨便各埠紳商亦可定購函詢即覆請與本行華經理董芳君接洽此佈 上海五馬路Ａ字三十九號美商太康洋行華經理 電話三〇二三號

蔣永亮大醫生

診所 上海法界霞飛路即嵩山路遠植房西首隔壁一百六十五號洋房 電話中央四千七百零四號 出診十元

上海電報局廣告

直隸省興和城電報局於十一月一日開局通報此啟

鹽業銀行廣告

本銀行額定股本五百萬元已收三百五十萬元公積金一百萬元盈餘滾存十五萬餘元經財政部核准有代理國庫權一切業務總行設在北京前門外西河沿 分行設在天津法租界八號路 上海英租界北京路十號 漢口英租界一碼頭 南京下關惠民橋 揚州左衛街 信陽州信陽車站豐厚號店內 香港文咸東街 杭州珠寶巷 石家莊南馬路等處其餘各省會商埠均有通匯機關凡蒙惠顧無不格外克己以副雅意特此廣告 上海分行經理室電話中央三七六九號 營業室電話中央三七六七號

河南正券准十月初四日開彩

交通部通告

為通告事查國有鐵路運送振濟平糶糧食減價條例第三四五條所定照該路普通運價四折或七五折或五折核收現款一節即係按該路普通運價減去四成或七五成或五成現款之意並非按普通運價祇收四成或七五成或五成之謂（例如有賑濟糧若干其普通運價原為十元若照四折核收現款則祇收運價四元之類是）恐未周知特此通告

振華打字學社招生

本學社發明閉眼術打字專科已十三年方法完備教法精善洵可為海上各打字社冠僅學二日閉眼可打 另設特別班三個月精熟能善用四十餘種機器之多且逐日加敎簿記速記商學等畢業後由本社介紹生意於各行者頗不乏人茲更加添新式機器推廣學額有志者速來取閱詳章 限一月畢業 新白渡橋北乍浦路聯安里振華學社啟

京陝運滬 極品細毛皮衣照實價八折發賣

陰歷九月初一日起 新到寬大珠皮及灰鼠皮 甚多假毛爛板退貨還洋 上海四馬路美大公司 電話中央三三三

上海中華銀行廣告

本銀行在北京路Ｕ字三十八號專營商業往來存款抵押放款銀行各種業務兼辦各種儲蓄 活期定期存款 便利儲蓄一元起 百兩以上或百元以上之儲蓄均得領用支票 見凡銀元銀洋 董事 朱葆三 郭竹樵 周金箴 顧馨一 傅筱庵 朱子謙 錢達三 經理 姚慕蓮 副經理 江少峰 同啟

專治肺癆藥水

德國柏林大學醫學博士江逢治監製 專治肺癆 內傷陰虛 寒痰瘰癧 骨癆咯血 哮喘傷風感冒 神經失序 虛損怯症 久病虛弱 年老氣衰 煩躁不安 食飲不進 心悸腸胃 多夢不眠等症都能包愈 本醫生又因肺癆病家求診者日衆特定每日上午十一至十二時在本公司另加專診肺病時間以副病家之望 定價每瓶二元五 每打二十五元批發八折 總發行所上海四川路 江逢治化學製藥公司 電話中央三八四四 分售處各大藥房

凡現洋賜顧本公司大菜 值洋

由十一月一號至三十號止

五角以上者贈小胡爐糖一瓶

一元以上者贈大胡爐糖一瓶

二元以上者贈一號龍馬什餅一聽

三元以上者贈半磅糖薑一聽

五元以上者贈一磅糖薑一聽

以上各種贈品所有買本公司餐券及用券吃大菜者概恕免贈

南京路 北四川路 馬玉山糖果餅乾有限公司謹啟

社論

闢張謇底保督裁兵電

（楚傖）

在江蘇人力爭廢督聲裏，張謇竟一再保薦齊燮元做江蘇督軍。　在他未必不能强辨說，與其來了一個强有力的，不如留一個比較沒力的；來了一個强有力的，廢時更難，留一個比較沒力的，廢時畢竟容易些；殊不知這次蘇人所力爭，是廢除督軍制度，不是計較誰做督軍。　並且武人勢力，大都是做了督軍纔擴展的。　齊燮元做第六師師長，他只能做第六師師長，不能在第六師外，再發展出別種勢力來，要是一做督軍，他便可自由發展了。　你看！曹錕做第三師師長，張作霖做第二十七師師長時，何嘗像現在般兇；他們現在的兇勢，不是做了直隸督軍奉天督軍纔有的嗎？　江蘇督軍是歷史上與直隸奉天鼎足而三的，張季直但見做第六師師長的齊燮元，沒見做江蘇督軍的齊燮元，有何證據，可以保齊做督軍後，不逐漸發展，一樣做成個强有力的呢？　一個還沒作大惡的六師師長，張謇定要給他個與曹張並駕齊驅的機會，使中國又多一個不易對付的武人，使江蘇再做一回武人根據地，何苦！

單就這點說，張謇已經不能自圓其說了。　他那保齊的電裏說：「督果不克即廢，須先裁兵，爲廢督準備」，更是夢話。　張謇直把齊認做個肯裁兵的人嗎？　老實說，要齊裁兵，非但不肯，並且不能。　他有能力裁楊春普白寶山，馬玉仁等的軍隊嗎？　他肯裁自己底第六師嗎？　這是略識時事的都能知道，不想博古通今的張謇竟糊塗到這樣。　我希望大家不要跟着說夢話罷！他們不想增兵增械，擴展私人武力，要爭督做甚麼；眞有志願裁兵的，斷不是爭督軍做的人；因爲要裁兵，纔來做督軍，這種人現在是沒有的了。　我們既希望裁兵，便應該先主張廢督；因爲兵是不能自增的，是督軍增的。　一面主張裁兵，一面保薦爲增兵而來的督軍，這句是甚麼話？

本社專電

●陳炯明現爲統一軍權．分全軍爲五軍．自以省長兼任總司令．並指揮第一軍．第二軍洪兆麟．第三軍許崇智．第四軍李福林．第五軍魏邦平．決定討桂方略．許崇智由虎門進軍北江．洪兆麟軍由粵路沿線進軍清遠四會．魏邦平軍從水路進軍。三水方面．魏已出發．

●桂軍沈鴻英遁往北江韶關方面．林虎馬濟遁往四會方面．但林馬之軍．大半已被許崇智軍擊散．肇慶方面．民軍．現正與韋榮昌軍作戰．在三水之福軍魏軍．將會同進攻．

●陳肇英有攻汕頭說．粵軍謂必可擊退。

●莫榮新隨沈鴻英敗軍。逃往北江．（六日香港電）

●前在京破獲解奉之陳伯等六人．本指爲復辟黨．現又稱張作霖親訊．陳等自認勾結俄激黨．密謀暗殺各省要人．已分遣刺客二百餘人．併由激黨接濟大宗運動費．

●外交界方面．述奉天會議內容甚奇．(一)與謝米諾夫聯絡．防激派襲中東路．(二)調軍往外蒙．(三)由奉直軍保護京津．(四)組織京奉津浦兩路護路軍．(五)推薦黎元洪爲和議總代表．(六)齊燮元改授將軍．(七)琿春事件許日會剿．

●統一善後委員會．仍決着手組織．設總務軍務財政政務四課．靳自兼會長．南北各要人爲委員．一切善後問題．統由此解決．

●美使擬派美人十二人赴庫．視察美僑情形．要求發給護照．今日閣議決允．

●張家口電．連日大雪．凍死貧民七百餘．（六日北京電）

外電

▲勝利中之美共和黨

▲窪州歡賀新總統……在參議得多數……哈定氏之得票數……着手擴展海軍計畫……

路透社四日海窪州瑪里益電　全城出賀哈定氏之獲選。重聆其獲選後之第一次演說。哈氏同黨數千人。列隊經過哈之宅外。中有六樂隊。并以哈氏總部職員中之某女　童爲導。哈氏出謝大衆之歡賀。並與多人握手後。乃發簡短之演說。謂凡爾塞條約所定之國際聯盟。今已死矣。惟新政府擬見國家在根據和平與公道成立之新國際聯合會中盡其責任。

路透社四日芝加哥電　參議院將有共和黨議員五十八人。民主黨議員三十七人。

路透社五日巴黎電　據最近消息。美國選舉總統之結果。哈定氏共得四百零四票。柯克思氏共得一百二十七票。

▲選舉決定後之威爾遜

路透社四日華盛頓電　參衆兩院海軍股員會聯合會。今夜離華盛頓。前往調查上屆國會核准之西部海濱海軍造船廠計畫。及海軍發展事宜。

路透社四日華盛頓電　威爾遜總統今日乘輪椅在白宮東廊出面大衆。蓋已一年餘未與大衆會晤矣。是時有主張國際聯盟者數百人。在草場向之歡呼。此次白宮之門開啓。乃本年之第一次。

▲藍格爾尙努力反攻

路透社四日紐約電　共同通訊社紐約訪員電稱。藍格爾將軍親自指揮後路騎隊之猛攻。在薩爾柯伐衛散激兵兩師。

▲假惺惺之日本賑華訊

路透社六日東京電　中日商業會社特別委員會。及各報代表。今日開茶會商議募集救濟中國荒災之捐款事。由大隈男爵主席。議決在日本全國各區勸捐。並請各報竭力扶助。首先助捐者。爲三井商行與三菱商行。各助洋三萬元。橫濱正金銀行助洋二萬五千元。東京各報館現派員考慮各報聯合運動勸捐之最佳之計劃。捐款之分配辦法。尙未決定。東京委員會將詢問天津青島日僑之意見。彼等將會同使署領署提出意見書。

▲美德通商實現

路透社四日紐約電　德商船一艘。懸掛德旗。駛抵此間。此爲一九一四年七月後之第一艘。該船之抵此。表明美德現復通商。該船乃於戰時在德造成。

▲日外交人員之東俄論

路透社五日東京電　外交部某員與客談及外間所傳樊德里浦氏在西比利亞得有讓與權事曰。俄國勞農政府尙未經各國承認。此種私人合同。無論屬何方面。日政府斷不能承認。自無庸言矣。一切計劃。侵害日本關於俄國之條約權利。及妨礙因地理上或其他關係發生之重大利益者。日本亦未便承認。

▲希皇死後之政潮

路透社四日巴黎電　現信擁護希前王之反對黨。擬利用保魯親王覆書之機。主張將繼任問題。由公民大會投票表決。首相維尼齊洛斯氏之機關報則謂按諸憲法國會得以三分之二之多數選出國王

▲比皇由巴西回國

路透社四日比京電　比皇已由巴西遊歷回京。其末段行程。乃由葡京乘飛機駛之。比皇抵京後。前相台拉克羅氏即提出內閣全體辭職文。

公電

▲葉恭綽等通告賑粮免費裝運

總商會各善團各報館鑒。國有鐵路運賑濟平糶糧食條例。係本年二月間經前任公布。恭綽世章八月就任。時値軍務初平。一切軍隊運輸。與夫各路商貨。囤積不下五六十萬噸。各路車輛已極不敷周轉。第恭綽等念北省災情之重。權其緩急輕重。當由恭綽於九月間提出國務會議。就本部前定條例所定運費。酌爲修改減輕。除平糶米麥按七五折核收運費外。其振濟粗糧。係按照四折運費核收。業經本部飭由各路通告遵辦在案。然一月以來。振運絡繹。各路商貨囤積。又積有二三十萬噸之多。迭經各商會文電請求。振運商情。頗難兼顧。但恭綽等體察現狀。雖經各善團散放急賑。轉瞬奇寒。冬振尤關緊要。民命至重。但能減一分運費。即多活若干災民。經恭綽於支日提出國務會議議決。將賑濟粮食物品一律免費裝運。其辦理急賑人員。亦得酌發免費乘車證。以資利便而赴事機。至前項所謂糧食。係指小米玉米高粱山芋麥麪蕎麥及其他可充飢之粗食糧以期實惠及民。期副各善團利濟之意。但車缺振急。於普通客貨運輸。或有未能周顧之時。望各商會轉告各商各團體。垂念鐵路應付之艱。災民流離之苦。稍寬責備。諒此愚忱。至站員如對於振運商運。有藉詞操縱舞弊需索。不予便利等事。望各商會各善團隨時電知本部。以憑查究。本部決不寬假。本部亦隨時派員密探。有犯必懲。但站員等職務至繁。倘辦理容有未周。係爲無心過失。所望隨時指導。相見以誠。毋使辦事者灰心。恭綽世章忝爲公僕。係爲人民辦事。望各團體隨時見教。以匡不逮。除將修改條例公布。飭各路遵辦。於本月十一日實行外。謹電述衷情。諸希鑒察。葉恭綽徐世章支。

路透社本埠消息

▲英商聯合會之第四日

▲大不滿意日本拘押英商

英商會聯合會第四日之會議通過之議案如下。

(一)賑災附稅　本會依允入口關稅。加收一成。移充賑款。以切實時期十二個月爲限。規定此項經費之分配。須受外人充分之監督。而詳細收支。亦須公布。本會在主義上反對近日各種附稅之征收。既無充分布告。亦無限定時期。

(二)裝船名詞　近來外國銀行不允接受其有關於裝船某種條款之提貨單。匯票金融之周轉。乃因以發生困難。本會爰舉史考德。安諾爾。畢台。與昌輿輪船公司之一代表。及本會書記爲委員。立即調查此種困難。而擬定平允迅速之解決法。此委員會有增加委員人數及更易委員之權。本會因此事之解決。極關重要。故授權與此委員會得於已獲上海英商會之同意後。依據其所可得之最優條件。解決此事。俟此問題解決後。委員會可進行如昨日議案中所決定之其他提單條款。

上述議案。既已通過。會衆乃討論關於聯合會組織之問題。至此分股委員會主席羅斯氏起離主座。時會長裴基爾氏因病缺席。上海英商會副會長馬凱氏遂請香港代表賀氏起讀裴基爾氏所撰關於英商對日感情之文。「見下」既畢。羅斯氏略述此屆大會之結果。主席詢會衆有無疑問。衆無問題提出。翰斯通氏乃動議致謝會長諸人。至是第二次年會。遂告終結。

會長裴基爾氏之文。略曰。星期三日開會詞中。余對於安東英商夏氏在韓被逮一事。未置多言者。因此事關係政治。在英代使莅會時。未便討論也。英代使克策武定於今晨返京。余今不妨公然宣布英商會聯合會對於日本與其政策之意見。余當先言夏氏一案。述其事實。夏在安東經商多年。安東接近韓界。英商之在其地者。僅夏一人。夏不獨自營商業。且爲上海最大商行兩家之代理人。夏乃上海英商會會員。滿洲華人及與有貿易關係者。咸欽重之。許爲愛國之人。蓋夏於歐戰時。曾擁護協約國主義而不稍弛也。今年初謠言紛起。謂日人不滿意於夏。指夏所經理之船。裝載朝鮮暴徒。由滬入韓。此種流言。夏初復作。六月杪。奉天英領事赴安東調查此説之是否翔實。並勸夏勿與聞韓日間事。且愼重聲明如對於安東英人有何控案。則自有英公堂在。可以起訴。乃罪案并不提出。而半月後夏竟在韓境被逮矣。被逮理由。爲未領執照。擅入韓境。夏之安東住宅。有日兵駐視。夏則繫於監獄。此後常有種種罪狀之傳說。既謂其無照入韓。又謂其縱容不法韓人携帶武器與炸彈。乘其船隻。由滬赴韓。要知夏僅爲輪船之安東代理人。船在上海載客裝貨。非夏所能遙爲管轄也。且安東關員。盡爲日人。無論何人船隻。苟有不法韓人。欲將武器炸彈由船起岸。其不爲日人關吏所許也。自無待言。至於夏容留不法韓人之說。則吾人未有所聞。能在各國之內。許多顯要人物。不獨容留他國不法人民。並且以更實在之形式。向之表示同情。而此種同情。從未有人指犯罪而起訴之也。然則日本當道何爲拘禁夏氏乎。就吾人所知。日人從未將夏送法廷審判。故吾人不知其罪何在。惟日本報紙載有官場授意之文。可供吾人之推測耳。綜其所言。無非謂夏與謀亂之韓人相友好。日本當道遂指其與聞妨害國家安甯之謀。日本當道對夏之態度。在法理上有一可注意之點。即甲國人民犯罪不在乙國疆界與其法權之內者。乙國有無得因其罪而審判其人之權是已。此點各國互異。法德等國以爲此種犯罪之人。一入其國境即可拘審。英美二國則不承認此權。夫日人所指夏氏所犯之罪。係行於中國境內。應歸英公堂管理。乃日人拘夏於朝鮮。因之於日本監獄。斷其交通。四月於茲。此種舉動。吾人不能視爲日政府溫和行爲也。今晨吾人接夏來電。謂已交保出獄。然此尙非此案美滿解決法也。如夏有罪。何不早於適當法庭之前公開審判。如夏無罪。則當賠償其無妄之災。總之。日人擅拘英商。事體重大。各商會對之。無不憤慮。日本對於青島之態度與政策。及夏間所施輪船檢疫之可憎章程。（在吾人視之。乃一種變相的經濟利器。）本會對之。近已詳加討論。故余不復置言。人或指英商抱排日態度。余願乘此機會。對衆聲明。吾人並不反對日本合法企圖。吾人就日人之觀念點。而知日本許多目的之重要性質。甚願日人達此目的。吾人因知提携互讓。則兩有所獲。嫉忌仇恨。則兩有所失。故吾人甚願與日本共事。而不願反對日本。但吾人固願不反對日本。而日本所行動者。則與吾人利益背道而馳。此吾人不能不爲日本明告者也。如不告之。則吾人既欺日本。且欺自己矣。吾人對於青島問題。夏氏案件。與妨碍章程之嘗議。實有理由而云然也。

非法政府命令

十一月五日令　署司法總長董康呈黑龍江高等審判廳長陳彰壽。因病懇請辭職。陳彰壽准免本職。

又令　任命朱學曾署修訂法律館總纂。

又令　參謀總長張懷芝呈陸軍大學校校長熊炳琦另經調用。請免本職。熊炳琦准免本職。

又令　任命賈賓卿爲陸軍大學校校長。

又令　任命吳家駒署黑龍江高等審判廳廳長。

又令　參謀總長張懷芝呈陸軍大學校教育長張厚琬。另有任用。請免本職。應照准。

又令　參謀總長張懷芝呈請任命阮肇昌爲陸軍大學校教育長。應照准。

又令　茲修正司法官官俸條例。公布之。

國內要聞

●莫等未走前之陰謀

莫氏容納調停之眞相

粵軍二十六號克復石龍。截獲馬濟瑄日致桂軍前敵各軍官充密及岑春煊莫榮新馬濟等條日致桂軍各軍官特密二電。特爲刊出。俾國人皆知岑莫等賊之欺詐。（陸榮廷堪日致惠州前敵各桂軍官長電）百萬急。惠州馬總司令行營廖參謀充密。譯密。轉沈林二軍長劉督辦唐旅長張陳譚三團長鑒。頃奉陸老帥堪電。文曰。莫督軍馬總司令鑒。○民密感日三電均悉。李魏內變。省垣岌岌。來電所定辦法。自屬權宜應急之計。省軍單薄。深恐援軍又一時不能齊集。日內不能支持。此間集議擬先發一電表示讓步。以粵人公决舉員繼任督軍。以及緩和人心。厚我兵力。一面調遣重兵直下三肇接援省城。相機進取。仍期以武力解決電到後請即召集紳商各界磋議解决辦法。以定人心。并密飭令各軍嚴密防備。勿稍懈懈爲要。善堂（疑係章榮昌字）担任總指揮。巳令先赴肇慶。月波（譚浩明字）候各軍齊集。亦即赴梧督師。高成忠韓彩鳳韋肇隆各軍。亦已預飭統率所部。赶速東下。近狀如何。仍盼飛報。榮廷堪印等因。特達。事關大計。千萬秘密。并堅毅支持至要。馬濟叩豔印（岑春煊莫榮新馬濟條日致前敵桂軍各官長電云）十萬火急。惠州劉督辦馬行營廖參謀長平山探送林軍長飛轉沈李兩督辦莫旅長鑒。特密。紹兄兩銑電廖銑戌電均悉。我桂軍大隊。已到四會。正向淸遠源潭前進。是我進退之路巳固。三水日指可復。魏李雖口張。而戰鬥力極弱。無能爲患。自發難迄今。除以造謠爲利器外。全視陳逆勝敗爲軟硬。是萬惡皆在陳逆。能早撲滅。諸事平矣。聞印冠二兄。擬旋師先平省亂。再平陳逆等說。此萬不可行之事。務希取銷此種計畫。仍可進取。如恐根本動搖。可相機進取攻勢防禦。至抽調三四營附以砲兵回攻虎門。是則雙方兼顧。不至功虧一簣。際此人心浮動。若全線撤回。敵人緊躡壓迫。不但前敵氣餒。即省中軍隊亦將瓦解。斯時更難收拾矣。李明揚至坪石後。未見動靜。除由鄂參謀長調出四營扼堵外。擬俟桂軍抵淸遠後。即赴韶關增防。其餘詳情。經濟於銑亥電詳達。務請切實磋商進取。以竟全功萬勿猶疑縱敵。以釀窰援之機。至要至要。決計如何。盼速飛示。春煊榮新濟同叩筱印。

●湯廷光以督軍職讓陳

湯廷光於十月八號接任督軍。即延粵軍代表黃强爲參謀長。每對人言云。我只以個人責任代權督篆。競存朝回。督印夕交。乃楊永泰走時將省長

專門花柳病　老

李院老手治花柳雜症聘請東京醫科大學畢業陳謨先生担任陳先生對於此症卒業後再事研究有年六卜前歸國設海甯醫院及分院二所所有梅毒下疳橫痃白濁確具經驗六〇六老手注射保險無痛

本院在海甯路　電話中四九三五　北二九〇八　時間八時至十二時　早七時至八時　海甯醫院掛號處

……分院北四川路橋脚　……北一九八九　十二時至六時

印交魏邦平後。和平維持會諸人。先請魏氏接任省長。魏不允轉讓於湯。湯辭不獲。現以粵局既定。陳炯明司令亦已抵省。負責有人。當可卸責。略現擬提出辭職。意見極爲誠懇。且極爲堅決。略謂當日粵事糾紛。迫而勉出維持。茲幸大局粗定。軍民兩政。亟待建設。頭緒紛繁。自顧才疏學淺。萬難勝此艱鉅。一面致函陳總司令請其担任一面分函和平會省議會詳陳一切。惟陳氏首義討桂。曾宣言無利粵之心。昨粵軍總參謀黃强。連日親赴舊軍署。維持署中秩序。或詢以陳總司令將來是否繼任督軍。黃云。陳總司令之意。决不繼任督軍。將來或即乘時廢督。則以總司令名義。暫假軍署改組爲辦公機關。收束軍隊及籌辦善後事宜。聞陳總司令日內抵省。要先進廣西會館。稍息後。即移駐舊軍署。現各人員已一律預備制服。屆時迎接云。

莫榮新乞哀於湯廷光

▲請曲全桂系將士

莫榮新逃出廣州後。旋即親劢一函。派弁賫送湯廷光。語極哀鳴。大致謂督粵三年。行能無稱。此次桂粵之衅。尤所痛心。顧念所部將士。收束未竣。榮新先於此時引退。撫衷循省。忐忑難安。尙望我公上體天地好生之德。俯念幹老護法之心。對於所部將士。曲予矜全。毋加凌虐。則感紉高誼。沒齒弗諼云。

粵軍抵省後之駐地

粵軍及李魏各軍進駐省城各處。假託投降之桂軍。知勢無可復圖。已分別乘夜拔隊潛遁。其中蔡藩李根源及林虎鄧文輝莫正聰等一部分之粵籍兵。已經准予收編者。仍駐原防。其桂軍空出地點。即經粵李魏各軍。分別塡駐。茲就卅日午前調查所得。及各軍進駐時之情形。畧誌如下。 一舊督軍署。粵軍支隊司令洪兆麟李炳榮。 二省長公署粵第四軍司令部 三鎭守使署。福軍營長李羣 四財政廳。粵十支隊敢死隊 五南海縣署。粵敢死隊約八十人。完全湘人。據稱爲六百人中之餘燼。 六舊鎭署。粵軍鄧司令部 七林虎講武堂。警察遊擊粵軍合駐。該堂所存馬匹軍實公物用品。一律沒收。解繳各司令部。該地點聞即改爲警察教練所。該兩軍將即撤回。擇地遷駐 八番禺學宮。福軍營長何容派 九法政學堂。粵軍黃司令。 十石行會館。粵軍 十一禺山市場粵軍十二。海防辦事所粵軍總司令部。 十三豫章書院。粵第二軍許崇智司令部。 十四天官里十八號。任鶴年司令部。 十五雲南會館。粵義勇隊鄒魯司令部 十六丹桂里盧炎山住宅。粵七支隊司令部 十七天香街舊海關署。粵挺進軍蔡司令部 十八南海學宮。粵軍進駐時。原駐林虎所部杜軍。欲與同駐之鹽警隊開槍抵禦。嗣以衆寡不敵。擡開後墻。由普甯里越吼潛遁。所遺官弁眷屬婦女數人。由粵軍官攔禁一隅。以免兵士騷擾。當時附近閧傳。謂粵軍擕禁婦女者卽此也。 十九二十九晚九時。粵軍義勇總司令鄒魯。親率所部第二支隊。及衛隊一連。乘源興差遣艦。由虎門抵省。以東堤二馬路廣西會館爲司令部云。

陳毅等報告庫倫戰況

▲俄黨向擬反攻……吾軍已『入疲馬乏』……催飛機火速開往……張景惠部已出發

俄黨亂庫。雖經我軍痛擊。尙未完全撲滅。聞北政府連接陳毅三電。及張景惠電。報告戰事情形。原文如下。第一電云。（衔略）據庫倫褚旅長等世電稱。敵圍緊急。兵力過單。恐難持久。前允即派飛機來援。迄今無訊。未知已出發否。交通截斷。市面恐慌。務懇火速催部。千萬乞飭飛機多架。星夜前來。目下敵圍勢迫。無力攻破。設有飛機。敵自畏憚。或可救濟萬一。倘再遲延。恐領土生靈。不堪設想。待援孔急。不勝呼籲待命之至。再據無線電局局員報告。隨驗收發兩機。尙可到發。如不達。請知院部。所有致庫要電。送交北京無線電台發寄。茲已派方局長赴叨理欵項尤望多匯接濟。又據庫倫突圍專員王兆鼕三十一酉電稱。庫倫被圍已七日。血戰各軍。晝夜作戰。現俱人疲馬乏。危險萬分。陷日之戰尤劇。敵軍以七生半大砲兩尊。機關鎗十架。據東望北面高山分路進攻。至今日拂曉。戰尙未停。此戰我軍頗受損失。乞查照所陳辦法。從速進行爲盼。再兆鼕於本日乘前方攻擊。坐汽車突圍出庫。已托庇安抵叨林。支日可進京等語。查庫圍愈急。餉彈垂罄。危在旦夕。承撥各援軍。雖經毅騰自乘各汽車。幷廣行購集汽車輸送。計十日內。尙難達到。非得前請准之飛機飛駛。多配炸彈。即日開駛前來。難紓危難。萬乞催部嚴限飛駛赴援。急盼催詢示覆。陳毅叩先。第二電云（衔略）庫事萬急情形。迭電計達。各路援軍。雖能如期開拔。長途輸送需時。猶恐緩不濟急。現查庫地較馬。倘可補充。即騎兵亦可乘汽車先進。請速籌購大宗堅實快便之車。飛馳備用爲禱。陳毅冬。第三電云「衔」據褚旅電稱。外患既迫。恐生內變。活佛已延入公署保護。勾引俄兵之彭楚克多爾濟車臣王。均經拏獲。又據桑寶電稱。車貝子希玉嘉亭尊及各賢明王公。僉稱二三無知小人。造此惡果。現恐玉石俱焚。後悔無及。前曾由桑卓特巴赴俄軍阻止。被俄軍槍斃。退回等語。望鎭撫使速督重兵前來解此困危。現車貝子等。均在王府辦事處等語。 毅現駐滂江。因所乘汽車均發回與和城。運輸軍隊。候調集。即馳赴烏得。居中指揮。特電乞鑒。陳毅叩江。又據張景惠江電云。原文略云。頃接褚旅長等電。稱庫蒙三面包圍。均經我軍奮力擊退。惟據確報該黨現又增兵數千。擬圖反攻。恰庫一帶。已被佔據。糧道電線。一律斷絕。迫請各路軍隊。星夜馳援等語。又張氏四日來電。報告調軍赴庫情形。原文云「上略」前由烏得開拔之張營長永勝。現據庫商來稱。已遇於塞爾烏蘇地方。計日內當抵槍叨林。與和一營。日前已雇妥駝脚出發去訖。由與至滂。中途無電局。無憑據報。承電飭。再由哈區增派援軍。速解庫圍。進經暫編察軍援庫兩支隊。第一支隊以哀天順騎兵團爲主幹。第二支隊以十六師騎兵團爲主幹。各付山砲機關各一連。第二支隊已完全開拔。第二支隊現正赶卽預備。指日出發。并於本署軍務處內暫設察軍援庫總司令部以專責成。「下略」張景惠叩冬印。

強權暴壓之琿春交涉

▲日使謂撤兵時機未至……待沈觀扆調查後再行交涉

琿春交涉。外交部派沈觀扆赴琿。實地調查。計程可以到琿。於沈氏未詳報以前。外部與日使尙不能爲正式之交涉。所有十月九日及十二兩日日使赴外部之交涉 共同出兵一案。顏氏始終未允。前月下旬。曾兩次向日使抗議撤兵。直至三日日本始行答復。謂時機未至等語。聞北京政府之意。對於琿春事件。我國軍警。疏於防範一節。可引爲歉事。但關於間島條約及雜居區域條約。無論如何。不能有所變更。而共同出兵之舉。中日外交歷史上。無先例可援。且此絕小區域與之騷匪與韓民。殊無兩國共同出兵之必要云云。

大陸報之庫亂消息

▲俄黨逼近庫倫……庫張電線斷絕

大陸報五日北京電。據庫倫消息。該城現被俄人自兩三英里外發砲轟擊。此間對於在庫之美人米爾斯及麥克勞倫與英人邁哀爾斯三氏之安全。頗爲憂慮。

又該報二日北京通信云。據駐庫倫褚其瓣最近來電。謂念七日。敵軍又三路來攻。力戰久之。始將敵擊退。敵軍現佔領他麼及道鎭。截斷庫倫張家口間之通路。幷割斷電線云。察哈爾都統張景惠二十日電稱。洮林及烏台方面華軍與俄軍戰。頗得勝利。陳毅已到庫倫。現來電索餉及汽車。並求援。新疆督軍楊增新來電報告招募新兵。

尼港案中國又屈服矣

▲西報謂北庭已承認日本要求

大陸報二日北京通信云。外交部已願承認日本對於尼港案要求之大綱。惟不允最後之要求即撫卹死者家屬一項。此項要求之根據。係謂尼港日僑一部分之慘殺。華人與俄人應同負責任。此乃中國所不認。小幡力催迅速結束此案。惟外部尙未正式答復云。

河間李奎元部又譁變

近傳有河間兵變之說。北政府方面得之傳聞。未便揭布。近據查明。所變者係第十一師李奎元所部。其旅長爲魏清和。變之日期。爲前月三十日變之時刻。爲下午九時至三十一日上午七時。河間城內商號五十餘家。均被搶奪。當時變兵看守電局。故外間消息不通。嗣經曹錕派隊馳往。得以鎭平云。

非法議員恫嚇之效力

▲北政府允予一一位置

京訊日前非法兩院議員。在衆議院開會。外傳無何種結果。但晤該院某君。言是日關於此後進行事宜。討論時因意見不同。略有爭執。最後結果。已趨於一致。通過之件。分爲三端。 一因北政府明令以舊法另召新會。兩院議員已不負責。公决推定代表十八人。接洽歲費。 二每省自行推舉代表二人。會同籌備召集臨時會。（因大多數贊成臨時會反對宣言書） 三添舉起草員五人。（前會推定起草員五人中。有二人因反對發表宣言書。故未到會） 此當日之實在情形也。又聞所舉之代表。已於日昨分向府院接洽。靳深恐因此再發生別種枝節。刻已籌備。除經濟調查會已悉人滿之外。擬將各議員由各部分聘爲顧問或諮議云。

靳氏對時局之門面語

▲改良財政……不承認新銀團條件

大陸報五日北京電。 靳氏今晚接見中外新聞記者三十人。談話二小時。靳承認中國已瀕於破產之境。陸軍已欠餉數月。但目下正在竭力改良財政。可望恢復國民之信任。又舉出許多理由。以證最近統一令之非無因而發。關於新銀團問題。謂如銀團之條件。倘果損礙中國主權。或干涉中國行政。則萬不能承認之。又謂政府財政至萬分急迫時。中國人民自能出其財力以助政府。故借外債於現政府之維持。並非必要云。

東三省學生請願無門

▲國務院祕書一概答稱不知……老徐覺翟之不理

東省旅京學生代表祁大鵬魏綸葉國光孫桂丹四君。於三日上午九時。持呈文往國務院謁靳。要求再三。始由一祕書葉某代見。叩以交涉經過情形。則曰不知。叩以奉張與日本協定八條款。及該代表如何質問。彼皆以不知二字了之。不過曰承認會剿之說。是否事實。亦曰不知。總之無論外交部司其事。汝等直訊之可也。代表等知終難得結果。乃要求必見靳氏。否則亦必由葉某電訊。將所有問題。與以具體之答復。彼情知難却。遂不知話說些什麼好。乃對代表曰。總理謂張使與日人定八款。及會剿等說。均無其事。政府對於交涉。必力爭云云。該代表等知不能再得何等結果。又以爲該葉某爲不負責之人。伍既曰。據總理云云。卽認其答覆不啻出自總理之口。且看將來水落石出時。其行願言否。責任二字符也不符。遂即興辭。時已十二鐘。乃逕赴公府處求見。孰知求司閽者傳達至再。終以現爲責任內閣。宜往見總理爲辭。不接見。直鵠立候至六時。司閽者僅告以明日由某祕書接見。該代表等信其言而返。乃四日上午九時。該代表復往求見。待至下午四時。至求見一祕書而不可得。該代表等無奈。遂將呈文遺下。使其轉呈而返。各校東省男女學生。特假北大第二院開代表會議。首將近日進行情形。分頭報告。述至府院外部推諉延宕之情形。均憤激異常。遂議决立刻派人接洽三省旅京要人。共起力爭。並已將東省旅京學生聯合團體組織就緒。積極進行云。

滇省招安巨匪之經過

▲楊天福吳學顯委充一二支隊長……所部改編挺進軍

楊天福爲迤西之巨匪。吳學顯爲迤南之巨匪。黨羽極夥。器械亦利。以致各霸一方。爲惡數年。雖經官軍圍勦。卒未能殲滅。近因楊匪首先悔禍。傾心投誠。情願爲國效力。滇政府乃予以自新之路。特派鐵鎭邦金副官前往招撫。并委駐紮祿豐勦匪分區司令官王潔修會辦此事。近據王司令報告來省。云此間接楊天福來函。情願棄邪歸正。請招撫其部衆等情。職部已令其勿再搶刧。准五日內必有懇切招撫之表示。本月十九日楊鄔兩匪投具悔過投誠切結到部。二十日又派該匪之僞營長畢玉麟到部。聲稱甘心投誠。永無反側。並不要求他項條件。職部當即宣布當道德威。勉其洗心向善。仍可建立功名。畢匪唯唯聽命。願轉達楊匪。决無携貳。此間當派伍副官偕同畢匪前往𣪍酌情形。並與金副官商辦。去後。據金委函稱。昨日已得晤楊天福普樹明等。均完全傾心就撫。並將該受撫人名造册呈報聯軍總部。現仍暫駐祿豐白冲等處。聽候命令等語。當即覆函金委。指定白冲等處爲招撫地點。該匪旣於二十日投誠。本部軍隊當然不再進勦。但大猛村通連米礌。恐擾僑民。祿豐爲迤西通衢。不便令其聚衆。至馬龍白冲兩處。准其作爲受撫地。在此期間。不能再生搶案。惟查該匪等。雖已就範圍。而維持永久治安計。不得不督同軍團嚴勵清鄉。現由本部制定護照。發給受撫各匪。俾便如期晉省云云。至期。楊天福果就撫。事畢。唐聯帥乃委令爲第一支隊長。並就其黨羽器械。編爲挺進軍第一支隊。又委充招撫吳學顯委員。命其前往迤南之通海地方。辦理招撫事宜。去後。吳學顯。亦願傾心歸順。於是唐聯帥復委吳學顯爲第二支隊長。仍將其器械黨徒編爲挺進軍第二支隊。並委此次前往之金副官楚泉爲挺進軍司令官。以便統率指揮。當於十月二十一日由通海晉省。面謁唐聯帥。聽令出發。

吉省署通令安插難民

二日吉林函。吉省公署於日前通令省會警察廳。及吉林長春伊通雙陽德惠舒蘭長嶺磐石樺甸農安等十縣縣知事。略謂前據吉長道尹電稱遣送來長難民辦法。擬遣往長春縣一千人。吉林縣八百人。伊通七百人。雙陽六百人。舒蘭五百人。農安八百人。長嶺九百人。磐石六百人。德惠七百人。樺甸四百人等情。經本公署於九月二十日令飭各該縣遵照。妥爲安插在案。究竟前項災民已否實赴各該縣境。現時已安插者若干人。滯留無業可謀者。又若干人。亟應切實調查。分別設法安置。除分行外。合亟令仰該縣。遵照上開事理。尅日查明。妥爲安置。開具難民花名清册。幷將如何安置情形。呈報查核。並仰省會警察廳遵照云。

鄂王拒夏留孫之內幕

▲酬親家……借日債……賣礦山

鄂督王占元對於新任省長夏壽康氏。始終持反對態度。其重要原因有三。 一因欲使孫振家爲官三月。蓋因孫本荆南道尹。此次因王占元欲惠及親家之故。將其道尹實缺開脫。孫頗怨。王不得已而慰孫云。雖不能爲親家（指孫）保留省長頭銜。亦當使親家受爲省長之實益。以三月爲限。好自爲之。當不虛此一任也。 二因借日金二百萬元。以湖北某項重要官產作抵押品。合同訂好。簽字在即。恐夏急去則於此事有阻滯。 三因象鼻山礦事。曾與外人訂有某項合同。頗於鄂省不利。何佩鎔日內當來京。疏通意見。並有某種權利予某當局。此種合同。未簽字以先。恐夏去反對此事。總觀以上三種原因。王占元並非反對夏壽康。惟反對其卽時到任而已。無怪乎北庭持緩去之詞甚堅也。

時評　一

嗚呼中日會剿條件

人民對於琿春事件，正非常痛恨，預備奮鬥；吉林底鮑貴卿竟與日軍訂定會勦條件了。這一個會勦條件，無異承認日軍在琿春五縣的自由行動，無異聲明放棄了——在條件訂定範圍裏——中國底領土和權，無異訂了個斷送東三省的預約，無異與力爭琿春事件中的人宣戰。

我昨天論庫倫事說，陳毅固然混帳，北庭却要代陳負責；鮑貴卿比陳更混帳了。他非但逆了人民意思，失了守土職責，並且顯然對北京外交部屢次牒文，立在反抗地位。他是個北庭所任命的督軍，却自由訂了這萬分荒謬喪權誤國的條件，北庭要是依然裝聾作啞，這喪權誤國的責任，又有了主者了。（楚）

腎

五行之中腎屬水。其形如豆。其系貫脊。部屬於腰之左右。分左腎右腎。先天之本也。夫腎生精。爲五臟之本源。精生髓。爲百骸之主體。精足則髓足。髓足則骨强。而智巧才力。必有大過人者。以氣化論。腎之爲用。與心關係最切。心是火臟。受制於腎水。心之所以生血。亦以水交於火。卽化爲血。凡心血虛者。必乘補腎水也。若夫腎水不足。則患遺精夢洩。腎水枯竭。則患耳鳴耳聾。未老髮白眼花。壯年精薄精冷。少年面白骨瘦。童年發育遲緩。此皆精髓虧虛於內。諸症發現於外。欲求倖免。豈可得哉。人造自來血。功能添精益髓。凡患遺精。夢洩。耳鳴。耳聾。或未老而髮白眼花。或壯年而精薄精冷。或少年而面白骨瘦。或童年而發育遲緩。舉一切之腎虛病。常服自來血。不特各症消除。且能强身延壽。蓋補精即所以補血也。値此秋冬之交。正藏精之時。經云。冬不藏精。春必病温。一般講求衛生之男婦老幼。盍速起而購試之。

人造自來血定價　每大瓶售洋二元　每小瓶一元二角

功效服法詳載仿單

患時行傷風及咳嗽者

▲請注意下列各藥
▲未患者亦有預防之功

入秋以來。雨澤稀少。天氣乾燥異常。忽復凉熱失度。更易致病。近日滬上發生一種時行傷風。流傳甚速。沾染極易。此皆空中呼吸之感染。偶一不愼。身受微寒。卽患頭痛發熱。鼻塞涕流。咳嗽氣逆。喉乾音啞。骨節痠痛等症。本藥房精製傷風和解藥（每瓶三角半）性和效速。又有傷風藥粉（每盒二角半）將粉吸入鼻孔即能通氣止涕。若患已日久可用傷風噴霧精（每瓶七角五分）與噴霧藥器（每只一元二角五分）同用。自然奏效。如咳嗽多痰可服呼吸香膠（每盒二元）立能化痰止咳清潤肺金保無肺病之患。

總發行所　上海五洲大藥房謹啓

外埠五洲分號及各經售家均有批發

鳴謝惠醫郎邸彥先生

鄙人耳旁患一惡瘡遷延數月醫治罔效後就診 先生處服藥數天即施以刀圭不兩旬間而病霍然謂非三折肱其孰能臻此之速耶鄙人感激之餘謹登

君要買優美適意的皮鞋嗎？請到中華皮鞋公司去！因爲他們是中國著名第一的皮鞋店。

六零六外治藥膏 六零六內服聖藥

凡百物品非經實驗不足以稱完美而藥品乃尤爲至要本藥房發行之六零六內服藥及外治六零六藥膏功效神速久得多數人實在之經驗確爲清血解毒無上之良藥凡患花柳梅毒遍體瘡痍潰爛成穴瀝疽癬疥等症外則搽敷六零六膏藥內則調服六零六內服藥水使內外並治無論新起久患莫不百試百驗如瘀血不清溼毒內蘊或婦人赤白帶下子宮發炎月經不調腰背痠痛可常服內服藥水自有清瘀生新去溼化毒之奇效 定價每瓶售一元七角五分每打十七元五角外搽六零六藥膏每盒一元每打十元另有樣盒每盒二角每打二元 總發行所上海太和大藥房

冠生園食品

結汁牛肉 桂花梅脯 陳皮梅
果汁牛肉 出核陳皮梅 南華李
牛肉屑 去核陳皮梅 梅精

精美國貨禮品最宜牛肉爲滋養品功能養顏補體美味芬芳適時取食充饑下酒無上之品各僻藥子開胃消食于行居家便旅攜帶發行所上海久畝地新舞台朝西分銷處南京路先施公司永安公司福和公老大房申成昌各茶食南貨食品店均有代

品海香烟

此真正價廉物美之香烟

烟絲柔潤爲其香味極佳之明証且味道溫和可口無怪人人均讚美之也

駐華英美烟公司總理 有限英國公司

秋季賽馬已到了

看跑馬諸君不可不吸金馬牌上等國貨香煙

時間 上午十時至十二時下午一時至五時逾時不候星期休息

和盛

本號創自同治季年專辦頭等鑽石珠寶翡翠鐘表精煉白金中外時新首飾金銀器皿定價劃一不合包退同換併收兌白金鑽砂自煉白金零兌蔥拆代鎔代化格外克己如蒙 賜顧請惠臨上海江西路一九八號電話中央一五七七號

新愛倫影戲院

本院前禮拜一所演之飛馬奇人乃最新到滬之大部偵探勇武冒險長片其中有崇山絕谷有善騎美人更有冪血騎者能之驅於崎嶇峻嶺大水波濤看之兮人精神爲飛一振與之夜人長片可稱雙絕乃外間不察疑是陳舊牢片改換名稱斯騙看客故本院特於今晚起重將第一第二兩集再映一遍並加演三四集務請貴客溢臨辦別究覓是新是陳以明本院之從不歎人實事求是也

▲▲今晚戲目

滑稽 尾運

最新大部連台武勇險冒探偵長片 第一二三四集 飛馬奇人 八大本

● 注意價目 登樓三角 特廳二角 頭廳一角 日夜一例

▲▲開演時間 夜戲 第一次六時三刻起 第二次八點三刻起 逢禮拜六禮拜日下午三時加演日戲 四禮拜一更換新片

大世界

中國第一俱樂部 在上海新世界西橋塊

遊資每位小洋二角 童僕減半

共和廳精雅茶室 樓下彈子房 大新樓精美大餐 衛生館各種飲食 樓下哈哈寄鏡 小盧山靈禽仙花 葉聲揚英烈 吳小松描鳳 吳小石白傳 張步蟾雙雙 金蛇 金珠 曹少堂文明宣卷 人人笑特別口技 常樹田單弦快書 木板張梨花大鼓 李翠翠 老倭瓜滑稽大鼓 王家班髦兒京戲 大坤班影戲 乾長片京戲 優美社文明新劇 劉翠仙京音大鼓 李金標 李玉翠梨花大鼓 武飛圖 少林會柔術武藝 王德岩文武戲法 李雲紅文明大鼓 韓永仙 陳子珍雙簧 張志文全部京戲 謝品泉三笑 范少山改良灘簧 小蓬山樹木清幽 樓下動物院 西餐室西式大餐 京菜館精美京菜 素齋淨素菜點 花園內跑冰場 共和廳精美香茗

新添坤員 孫大玉 孫大鳳 孫二鳳 孫鳳卿 蓮花大鼓

仍增精美菜每客一元游資在內

裕後良法

某君保了三千兩壽險不到兩月就故世了他的兒子領得三千兩賠欵心中狠爲滿意他說父親祇付過百餘兩保費現在居然有這筆大款收回將來求學娶妻的用度可不用愁了倘使當初拿這銀子放在別的地方到如今怕不是仍舊百餘兩銀子麼若當時拿這款項去做生意怕現在連本錢都撈不回來呢所以保壽險是儲蓄最好的法子諸君如有意請來拿本章程看看

中國金星人壽保險總公司在上海四川路一百念七號

民心週報

報告 消息 研究世界問題之民心週報 批評 現狀

第四十九期已出版

要目如下

現局果可以一紙命令統一乎
中國對外貿易之將來
改革與努力
最近蘇錐埃俄國之內容
太平洋歸舟中月夜寄東美康橋諸同學
新疆行政管見

定價每冊大洋五分 全年二元三角 半年一元二角 郵費每冊另加半分

▲上海總發行所四川路一百十二號本社 ▲代售處 商務印書館總分館 文明書局 泰東書局 羣益書局

中國精益眼鏡公司

農商部註冊國貨展覽會特等獎 巴拿馬萬國博覽會特獎銀牌 華洋物品研究會特獎金牌

謹防假冒

總公司 上海英大馬路泥城橋東

分公司 北京 天津 濟南 漢口 長沙 香港 廣東 杭州 南京

本公司為中國首創發明自製各種科學鏡片之第一家自出品以來頗承各界咸口稱美即西洋各國光學專家亦稱為我國獨一無二之新製品 蓋非特驗目配光運機磨片量面裝架種種專門技術為惠顧諸君所目視即自製金銀各式鏡架亦無弗精益求精力求新異固不敢以不對光之鏡片損人目光亦安肯以不真實之偽貨自損名譽茲將本公司諸特色再佈於下(一)電光驗目室及磨片各機坊可領客參觀以表新藝(二)本公司係美國畢業光學專家所組織故不論遠近斜正散光各片凡東西洋專家所能造者本公司無不照造照配(三)光片既係定製自與購辦現成貨不同然既配光定貨後極遲至一星期亦必出貨(四)本公司所製中國真金架包用包換(五)本公司為便利購客起見特於自製金銀各架外添備西洋剛線及夾金兩種亦能按照各人面部裝配 電話三千八百九十五號

近添設無錫南昌揚州

愛華製藥會社廉價良藥

● 楊製氣痛散 價目每盒洋一角

憂鬱惱怒易致氣痛久成常病扁鵲難愈本社邀集當世名醫共同研究始得此散良方以之治療男女五種肝胃氣痛及胃口不開銷化不良肚飽氣悶等症真正神驗無比內用芳香利氣諸品與尋常摻和烟土以取速效者不同謂予不信一試便知

● 止咳保肺片 價目每盒洋一角

肺爲呼吸之總機關一有感冒亟宜醫治本社誠心濟世創製此片功能潤肺化痰止咳祛風散邪順氣利膈專治男女老少新舊咳嗽痰喘以及肺癆肺痿等症藥到病除收效神速且藥性和平絕無後患氣味甘美服法簡便洵爲保肺之良劑也

● 萬應楊公膏 價目每盒洋三角

此膏能拔毒消腫止癢止痛去腐生新清血潰膿故凡有患濕瘡熱瘡痔瘡楊梅結毒下疳橫痃魚口便毒腎囊發癢手搔破爛以及皮膚疹癬一切無名腫毒癰疽潰爛者搽此膏必能收效全愈之後可免復發藥氣和善並不臭惡務望患者速試用之

愛華製

總發行所 上海十六鋪太平里

外埠函購郵局可寄 寄費免加以期普及

分銷處 本埠永安公司○十六浦英美○法 大馬路老仁濟○杭州中英○松江 英美垣嘉興中法○南通三合興○南京中法○下 關英美○蕪湖中英○大通五洲○漢口中外○安 慶華英○九江中西○鎮江濟華堂○揚州五洲○ 丹陽許益壽○常州中法○無錫大英○蘇州中西 ○甯波同春○餘姚圖書○關溪五洲○江山注天 和○邯W道德興○邁化普濟○廣水周恒春○德 安福興永○瀏陽劉資記

其餘藥房均有經售

天蟾舞臺 德興和記 九月念七日拿手好戲

(特別官廳特別包廂四角)(頭等正廳二角)(三層統售一角)

張勝奎 陳月梅 董俊峯 王月舫 羅小寶 吳彩霞 馮子和 張鶴樓 蓋叫天 小達子 小翠花 羅小寶 小達子 小叫天 蓋叫天 李桂芳

臨別紀念日演雙齣 張凌雲 路奎榮

反五侯 天齊廟 遺翠花 蝴蝶 (浣紗記)(挑華車)(陰陽河) 錦標奪 更天 ◀寶蟾送酒▶ 黃鶴樓◀

天蟾舞臺 德興和記 九月念七夜演拿手好戲

(特別官廳特別包廂六角)(頭等正廳三角)(三層花樓二角)(三層頭等一角)

董俊峯 吳彩霞 張鶴樓 叫天 馮子和 羅小寶 蓋叫天 小達子 馮子花 蓋叫天 小翠花 張鶴樓

大乾坤 小寶 舞放 唱和 臨別紀念 張小楊李 一天祇此元桂芳春芳

(草橋關)鴛鴦樓 三娘教子 坤圈牛歌◀ 全本風波亭◀

新舞臺 九月念七日演拿手好戲

(注意價目)(二等一角)(頭等二角)(特廳三角)(特廂四角)

李祥林 倪金利 張展雲 劉漢臣 楊善華 劉漢森 朱春庭 鍾鳳林 夏月華 汪優游 周鳳文 夏月珊 趙君玉 夏月潤 趙文連 邱治雲 許奎官

借聖威(小放牛) 鴛鴦樓◀ 頭本彩雲球▶

新舞台 九月念七夜演拿手好戲

▶注意價目 二等角半 特廳五角 特廂六角 月樓七角 特煩優等藝員准演拿手好戲◀

玉九林 張展雲 夏月潤 邱治雲 李小珊 許奎官 邱治雲 趙文連 夏月潤 夏月珊 趙君玉 周鳳文 汪優游 夏月華 曹甫臣

(南京大好老)◀ 十六本濟公活佛 ▶

大舞臺 九月念七日演拿手好戲

(價目注意)(包廂四角)(官廳三角)(二等二角)(三層包廂一角)

王佳眉 苗勝春 劉慧琴 陳月樓 于振廷 賈璧雲 姚俊卿 陳嘉璘 王佳楣 張桂芬 白玉崑 毛韻珂 趙如泉 劉慧琴 趙竹卿 孫少堂

全本王亞銀 (遺翠花) 全本朝歌恨

大舞臺 九月念七夜演拿手好戲

(價目注意)(包廂七角)(官廳五角)(二等三角)(三層包廂二角)

孫少堂 趙竹卿 孫稚舟 劉慧琴 于振廷 姚俊卿 賈璧雲 白玉崑 毛韻珂 趙如泉 應寶蓮 陳月樓 張桂芬 王佳楣 陳嘉璘 王祥雲 何金壽

▶第十三本宏碧◀

法界共舞臺乾坤劇場九月念七日戲

▶日戲價目 三層包廂一角半 二等一角 頭等角半 官廳三角 特包三角 月樓四角◀

梁俊圃 趙月樓 素樓香 陳彩霞 張菊芬 李寶龍 小寶義 呂月樵 張德祿 呂月來 小金鈴 小金翠 王文祥 張文艷 朱榮奎

打龍袍 花蝴蝶 三娘教子 齋飯 三本關公走麥城 紫霞宮 ▶新紡棉花◀

法界共舞臺乾坤劇場九月念七夜戲

▶夜戲價目 三層包廂二角 二等三角 頭等五角 特別廳三角 官廳六角 特包六角 月樓七角◀

▲詹潤泉 小寶義 謝水福 張文艷 小金翠 露蘭春 小金培 小鈴金 張菊芬 呂月樵 呂小樵 張德祿 木子君 ▲五齡童

第十四本宏碧緣

上海廣舞台

上海唯一之大劇場 北四川路虬江路西

九月念七日夜戲全班名角准演拿手好戲

(日戲) 李芳雪 醉打金枝

(夜戲) 李雪芳著名首本 黛玉葬花 崔笑儂出頭 ▲▲全班拍演

(日戲) 月樓八角 特等七角 頭等五角 二等三角

(夜戲) 月樓二元 特等一元五角 頭等一元 二等五角

麗昌照相

北四川路一八五五 電話北五一一一

照相沖曬 沖費不取 優美光澤 經久不變 出門電光 照相並有 美國各名 廠照相手 鏡軟片乾 片精緻畫 部出售定 價與衆公 道請諸君 一試方知 言之不謬 本主人白

……父子大藥局披露……楊謀生……報故特登報頌揚以誌謝感敬告我同胞凡有患瘰癧者知所問津焉 高昌廟廣東街香邑弟梁榮謹啓

接國內要聞

●滇講武堂十二期畢業

▲唐總司令演說三次用兵川省理由

雲南講武學校自開辦以來。曾畢業學生至第十二期。今年十月十八號。又爲第十三期全體。暨第十四期由川送來之學員一部分。計共二三百人。舉行畢業禮式之日。是日午前十時。聯帥及軍政紳商學各界要人齊至。先行校閱禮。次發畢業證書。其中最優等三名。均有特別獎勵。發證書畢。首由聯帥講演。略謂諸生今日畢業後。責任至大。其所希望於諸生者亦至般。改革以來。瞬將九載。迭年用兵。大勳未集。民困益深。論者毀以用兵爲不祥之物。詎知用兵亦有正義非正義之分。果爲正義也。則兵何能不用。然以雲南言之。歷年兵事多在四川。種種評謗。遂因而起。第一次援川。時當辛亥反正。趙爾豐未滅。尹昌衡未出。川事紛擾。民不堪命。雲南出兵救災卹隣。光復故物。理之宜也。而二三奸人。惟恐富貴自私之計不得保。遂創所謂侵略之言。殖民之詞。而滇軍反信而見疑。忠而見謗矣。洎乎丙辰。袁氏稱帝。曹張入川。民國之命。不絕如縷。護國一役。爲國民爭人格。爲共和爭存亡。轉戰川中。夫豈得已。而川中一部分奸人。又往往以似是而非之言。來相詆誹。至於護法興師。原以段氏賣國。總統被逐。議會解散。大法凌夷。國紀蕩然。義難坐視。以有此舉。而劉熊反迎吳光新來渝。不合滇黔兵以護法。反召段系兵以壞法。昔日同志。今日仇讎。昔以義始。今以利終。劉熊禍川。轉評滇黔。誠莫解已。今次戰事。更爲熊劉作備。軍府護法不終。欲求賣法苟和。乃改編駐粵滇軍。以濟其私。熊克武和之。障礙川中出兵。於是而川中同盟軍。共起逐熊。今熊且勾結附北毀法之劉存厚。煽動全川軍隊。假借川人自決之名詞。拚命與護法義師血戰矣。此可忍。孰不可忍。滇黔不負國家。熊劉實負滇黔。使國家。毫無私圖。熊劉種種評誹之詞。久之自見。不攻自破。而吾人所以爲國家者。尤非始終堅持最合義之用兵不可。惟今有兩種浮言。足以搖惑觀聽。墮我士氣者。一曰民治潮流。一曰罷兵息民。夫民治主義。吾人屢有宣言。何嘗不極端主張。顧今日耳食者流。動稱既講民治。何必用兵。庸知兵以衞民。民害不除。遑言民治。今之賣國毀法之政府。非所謂民害者耶。此而不除。吾人且言治之。彼日事賣之。治於何有。俄國過激政府。可謂民治矣。而不能無紅衞軍。威爾遜世界和平十四信條。可謂民治矣。而美國反增練海陸軍。可知實行民治。不能廢用兵。而用兵反有時而促進民治矣。此宜了解者一。民國成立。九年於茲。兵革不息。民實苦之。苟有機會。罷兵。息民。通商。惠工。興學。勸農。民殷國富。詎不甚善。無如大法未復。權奸猶在。環顧國中。爭權攘利之流。圖和分贓。滔滔皆是。誰與易之。使此時不宜罷兵。而遽罷兵。不能息民而遽息民。吾恐偸一日之安。貽百年之危。來日大難。有甚於今者。惰性一生。全盤俱壞。一簣功虧。九仞不成。欲求罷而愈不能罷。欲求息而愈不能息。既有今日。何必當初。一日縱敵。數世之患。此宜了解者二。二義既明。則用兵之說可不待煩言而解。惟既用兵。整軍之道不可不講。整軍之道。千頭萬緒。從何做起。然大要總不外古人所謂明恥敎戰四字。俗話說。人無廉恥。何事不可爲。今請易之曰。軍人無廉恥。則敎戰不可能。故恥爲極大要義。不可不明。如西南護法。即當明法之重要。而以壞法爲可恥也。西南護法。即當明共和國體之不可擅更。而以帝制爲可恥也。既明之。既恥之。則身爲軍人。必以此而戰。戰無不勝。以此而致。致無不從也。故曰知恥近乎勇。勇者不懼。雲南僻處邊隅。昔在歷史上地理上。與國家均無甚關係。自入民國。護國護法。再次舉義。是以稍著名望。今若一旦罷兵。半途而廢。名墮末路。恥何加焉。此應注意者一。雲南地瘠民貧。屢次用兵。元氣銳減。今若退讓。自甘偸安。一旦敵兵壓境。蹂躪桑梓。護國護法。至不能自護其鄉。恥孰甚焉。此應注意者二。諸生今後畢業。身入軍營。即爲軍中最要之人下級幹部。與士兵接觸較多。苟以此爲明此爲恥。以此爲戰爲致。則護法救國最後之良果。將於諸生收之。諸生勉旃。抑今日十四期學生。本未屆畢業之期。惟川中送來學生數十名。屢請早日回川效力。故特提前畢業。諸生此去。尙望將予意代達川中父老。予非有要窮兵黷武。亦非有意侵略四川。但爲國家正義用兵。而四川又爲南北必爭之地。乃熊劉爲梗。是以久苦川民。今後但稍得正當解決之途。即當有以慰川民也。聯帥演說畢。葉香石軍長相繼演說。略謂適間聞聯帥侵略之言。不禁有所感觸。夫國與國之用兵。方可稱爲侵略。至國內用兵。絕無侵略之可言。滇黔在川用兵。不可稱爲侵略。即北方在川用兵。亦無所謂侵略。但問其所用之兵。是否合乎正義耳。吾人恐一民族不能立國。故思合五六民族。今同是黃帝子孫。聚族而居。同處一國之內。不過因政治方便。劃爲某地某省。適因用兵。遂曰侵略。此實小人爭權把持。互相排擠。極不通之詞。不必沾沾過慮。又今日潮流。浪言民治。立主廢兵。亦屬不通之極。論者。動言歐戰以還。趨重民治。豈知歐戰解決。全由兵力。歐洲民治。實以戰得。吾國今日若不能戰敗賣國黨徒。休妄想民治。吾嘗謂今日中國苟有五師愛國軍人存心死盡殺絕。血染中國。庶幾可望民治。吾滇千二百萬人。中死十萬。亦不爲多。今死者寥寥。卽欲妄想民治。安居樂業。談何容易。吾意當以滇黔之軍人般血。染遍蜀地。庶幾可爭回川民之自由。由此更爭全國民之自由。往觀五四運動。學生無槍無砲。尙敢搯擊軍閥。吾儕軍人。槍砲在手。而瞻前顧後。豈不羞死。諸生思之。民治和平。爲日尙早。努力自愛。勗哉勿忽。葉氏演畢。參贊黃斐章。又說軍人最重精神。而精神之表現。爲內務。爲嚴整。其演詞多深入佛理。未能盡記。茲姑從略。

●悄伏床下之浙五中校長

▲即提倡星期讀經子者也……高壓學生之反動力……向學生哀鳴求饒

浙江省立第五中學校校長徐晉麒。字勳棒。即大名鼎鼎。此次出席全國教育會聯合會。與李傑何紹韓提倡「君臣之義」共同提出利用星期。講授經子議案者也。自奚緣獲充該校校長以後。只知位置同鄉。壓抑學生。學生久已不平。會徐又奚緣得遄浙省教育代表。出席全國教育會議。學生擬趁此時機。對於平常不滿意之教員。擬驅逐出校。在校教職員。因而不能維持現狀之勢。即電致徐令即回校。該校長回校後。即用高壓手段。將三年級學生阮法演斥退。三年級學生。當即全體責問校長。謂此乃全校之事。何以獨罪阮某。該校長堅執己見。謂此非你們學生所當預聞。況且只斥退一個阮生。就是你們一級。也不打緊的事。此時學生。知不可理喻。於是全體齊集操場。咸謂非武力解決不可。於是齊往校長室。該校長見來勢不善。匿伏在教員室之床下頭。上蓋一塊綫毯。面前放一隻網籃。其狀至可憫憐。後爲學生察覺。於是齊至教員室。此時電燈皆已停光。校長乃大呼曰。以前果是我之過。以後力改。願諸君勿暴動。仍匿伏床下不敢出。學生於是亦不與其爲難。當此事發動之時。該校庶務乘間至億錦軒紙店。以電話報告縣公署知事。請余大鈞即刻帶警來校維持。不多時余果來。惟云。我是來勸諸君的。不是來壓制的。不料爲學生一推。即推往樓下。嗣余大鈞自說被學生打去。其實不曾打着。該校學生。即於是夜召集大會。力主撤換校長。遂發宣言。並電致省署。而該校長亦即具呈教育廳。文中謂被學生毆頭部受傷。請解散該校。教員亦發宣言。竟謂學生受過激主義。遂自己相率不上課。以爲正當辦法。其實此時無論教員。無論學生。均有不能上課之勢。校長教員學生三方面。均各執一詞。內幕如何。尙不能明白

●無人駕駛之奉天飛機

奉天歸客談張作霖運去之飛機共十二架。因無人架駛。在瀋陽不過作陳列品耳。此次北庭調飛機援庫。張氏事實上無法應允。一面招考航空學生。在奉天設航空學校。凡有能駛者。每月給二百元者之薪金。惟中國此項人才不多。故結果無有應。恐將來此項飛艇之駕駛者。或將雇用某國人也。

●湘報界歡迎杜蔡諸君

▲討論制憲問題

一日午後四時。長沙報界聯合會假總商會。歡迎杜威等。並討論湖南制憲問題。到會者。除每報館六人外。來賓有杜威博士。蔡孑民。章太炎。張溥泉。吳稚暉諸名流。譚延闓亦親到會。首由包道平起致歡迎意旨。大要謂前日八團體歡迎名流。報界亦曾參入。本日報界單獨歡迎。實以湖南制憲問題。發生已久。各界聚訟。尙無良好結果。報界特請諸先生蒞止指導。所求指導者。共有三點。(一)中國將來。非實行聯邦制。似不足以制亂。究竟聯邦制度。利害如何。應請說明。(二)採用聯邦制。應以何國爲標準。(三)湖南憲法。應如何產生。本日邀請諸先生蒞止。一係歡迎。一請指導。此三點云云。曾約農君。隨將此意翻譯。杜威博士。首起演說。大致謂美國名合衆國。係由各小邦聯合而成。如旂幟上之十三紅白條。係代表原建國時之十三州。四十六小星。係代表現在之四十六州。美國制憲。原有制憲團體。各州係由各州規定。每二十年。另有審查憲法會。審查前二十年施行之憲法。有無弊害。提出研究改良之。美國各州。皆有自治小機關。制憲甚易。湖南現無此項機關。故較美國。當爲困難。又湖南新經兵燹。民生凋敝。宜培植教育及工商業。并使人民休息。不可因制憲再起紛爭。制憲方法。宜預定一憲法。適用若干年。再行制定正式憲法。當爲妥當。至於制法。應如何產生一節。鄙人係外國人。且係教育家。對此素無研究。如諸君有具體的問題提出。鄙人到北京後。當爲詳細搜集採訪。再爲答覆。惟可供諸君參考者。卽美國從前選舉投票。於教育及財產兩面。資格均有限制。隨因反動力日强。乃逐漸擴充。三個月前。方有全國婦人投票之創見。又投票個人意見紛歧。現有主張以特別團體。或特別代表爲單位者。蓋以有機體的組織。可免意見分散。惟臨時發生團體。如前北京救濟水災總會選舉一夜新出十餘團體。組織人竟被選充代表等類之事。則不可不預防云云。次章太炎演說。大致謂中央積權。總統權力過大。致內患外憂頻仍。欲減少中央權力。非行聯邦制不可。對於制憲及憲法產生一節。章君所說。大致與前日之談話。無大差異。惟除主張縣長及省長民選外。並主張軍政長官。亦由中下級軍官選舉。幷脫離中央。歸各地方管轄。軍民兩政長官。不可同駐一地云云。次蔡孑民演說。主張制憲。須先推舉富有法學知識者。組織委員會。草制憲法。再行通過議會。並贊成取法美國之聯邦制。不取法德國。因德國尙有積權中央之嫌。蔡君謂歐美政治。係自上而下的。中國政治。則爲自上而下的。法實不善。故贊成章太炎主張。恢復城鎭鄉自治機關。以爲自下而上之基礎云云。次張溥泉演說。首謂法國以數十年之民主國。至今人民尙恐主權恢復。故每次選舉。對於主張主權派人。異常注意防範。中國新起之邦。專制最易恢復。故尤不可忽。對於制憲。贊成臨時一說。並主張各省。不必一律。並贊成聯邦取法瑞士。國內軍隊。平時則歸地方。戰時則歸中央云云。次吳稚暉演說。謂前主張中央積權。現則主張地方分權。制憲一節。宜爲一勞永逸之計。不宜先制臨時憲法。吳君并承認湖南爲革命政府。希望不顧忌督軍省長。不遷就外省。不屈服中央。急起制憲。實現聯邦之精神云云。隨後譚氏演說。一方感贊諸先生之名言讜論。一方希望報界一致鼓吹。務以最短之時間。成立憲法。最後仍由包道平致答詞。感謝盛意。幷述自勉。散會時。已九句鐘矣。

●湖南工會成立紀事

▲杜蔡諸君均到會演說

一日上午十一時。湖南中華工會。假西長街循道會。開成立大會。到會者。共計有五十九團體之多。各界代表三十九人。首由主席陳家鼐報告本會成立大會經過情形。及中華工會。連湖南成立已有十八省之多。並致歡迎諸名人詞。及感謝各界蒞會盛意。並云工會宗旨。專以輸貫勞動界之知識爲前提。務使工人道德增高。職業普及云云。語畢。卽請杜威博士演說。全場致敬。掌聲如雷。杜威演講。由曾約農繙譯。略謂今日極感謝諸君盛意。但對於貴國情形。不甚熟悉。且將歐洲狀況。略爲貢獻。諸君幸爲垂察。歐洲各國。各行同業工會。專爲解決困難事宜。與貴國各行同業之結合情形。似相彷彿。後來蒸汽機械發達。各行同業之效力。因以打破。蓋非大結合。不足以抵抗資本家之縛束。一百三十年前。法國革命時。同業工會。卽行取消。其原因在限制過嚴。多所阻滯。不利進行。迨後僱主自相結合。取締勞工。勞工爲勢所逼。團結益堅。而相衝突。迄今未決。是亦爲世界重大問題。今日各國工人。更力圖結合。對於政治經濟。各方面多所研究。其爲交通經過所衝動。因以成其知識。及生活上的進步。現在中國。亦將入此潮流漩渦中。但望中國作僱主勞工雙方進步之進化。不蹈階級戰爭之覆轍。則盡善矣。總之資本家。對於勞工。不可過事壓抑。以免發生反響。務使資本家與勞工。互相提携。以增進其幸福。庶爲上策。但就工人方面言。亦不可自棄。專賴僱主挾持。自應努力前進。勿使他人代庖。而資本家亦應少予阻力。任其發展爲妙。余對於此事。絕少研究。今舉其淺而易行者如下。(一)西方各國。關於勞工問題。多數主張減少時間。而貴省先決問題。卽工人餘暇。使之若何消遣。以增進其學識。多設公共遊戲場所。隱寓教化之意。使勿流於博酒一途。且須與教育家。時相接近。研究教育。或另設夜學校。以注音字母。及算學之類此皆深而易學者。不必過事鋪張。總求此濟實用。次爲蔡孑民演說今日工會成立得與盛會。異常欣幸。杜威博士演說。詳明切要。余祇好另說一事。我國工字。有狹廣二義。現在世界潮流。槪從廣義。無論何人作事。皆爲工作。卽皆爲工人。古有士農工商之說。士有兩說。一說士讀書人也。一說士兵也。但兵以衞國。亦工也。學者担任教育。亦工也。無論何人。日居工作。卽應互相扶持。共謀幸福。對於工字。人人皆作主觀。無相隔膜。方得長進。故資本家對於勞工。應優予勞績金及紅利。使之立於平等地位。享同等之幸福。則階級戰爭。永無產生之日矣云云。次爲楊端六演說。詳說英國工會權力甚大。凡關於國家政治經濟各大問題。皆須干預。非僅限工會以內之事。工會事務。槪由總書記主持。組織完備。爲各國冠。雖美國工會。亦不能及。余於此惟希望中國工會發達。將來能舉人加入英國世界勞工會。實爲幸甚云。繼吳稚暉演說。工會有廣狹兩義。中國人腦中。僅有狹義。現在潮流。皆爲廣義。凡屬用心用腦的人。都是工人。工人與社會上各方面。均係接近相連方有進步。不可歧視工人。另爲一流人物。殊不知社會各色人等。皆爲工人。吳君並闡發勞工神聖旨趣。最足引人入勝。演畢。由陳家鼐會長致答謝詞云。謹以至誠。感謝盛意。自當謹守箴言。爲工界謀福利。遂導入殉道會花園攝影。拍照後復聚一堂。分宴茶點。頗極一時之盛云。

●夏壽康預備到鄂省任

▲請瞿瀛爲秘書長

夏壽康氏。受命多時。久未到任。自日前鄂省全體代表。前往夏氏私邸。爲一度之敦促後。鄂省各團體。連日又紛紛來電催促。靳特將此類電報。彙交夏氏以促成其早日赴任之決心。夏氏已決心於一星期內外。赴鄂履新。北政府亦曾諭楊文愷「鄂督代表」將此種情形。電達王占元。又聞夏氏此行。對於其他之屬員。雖擬暫不更動。省公署秘書長一席。則不可不覓一見重鄉里之人物。已決定派人往天津邀黎元洪前在總統任內所任用之秘書長瞿瀛。並請黎氏從中勸駕。至漢口上海各報所載孔庚。呂達元。陳定遠三人。將隨夏氏赴任一節。並無其事云。

●北政府力護張壽鏞

▲竟欲以法律繩魯人

山東財政廳長張壽鏞。因魯人反對甚烈。電京聲明離職。聞北政府已覆電張氏。囑令勿萌去志。聽候中央法辦。原文如下。（銜略）三十電悉。已有電田兼省長依法辦理。該廳長仍應恪慎供職。毋輕萌去志。放棄職守爲要。共和國家。以法律爲保障。無論何人。不應有法外行動。果如函電所言。足擾亂公安。妨害職務。已構成現行犯罪。自當依法懲辦。以維法紀。候田兼長核辦可也。院江印。

●魯省署聯席會議別報

▲張壽鏞放聲大哭

田中玉於本月三號下午二鐘。在省署邀請各界開聯合會討論救濟財政事宜。省議會決定與之斷絕往來。已誌本報。茲悉是日午後二鐘。到會者殊屬寥寥。且多因私人關係而到。而山東地方之八大團體。到者僅商埠商會孫仲藩劉湘晨二位。其餘一概未到。而已經聲明辭職。依依不忍遽去之張壽鏞。見此大窘。始之以泣。繼之以哭。最後竟更涕泗滂沱。放聲大哭矣。幷云。鄙人係已辭職之財政廳。理不與會。惟因省長之督促。不得不到。旋又提出討論救濟財政大綱五條。其第一條已經到會各員議決。卽日設立。其餘之四條。則俟該會成立後。再行研究。至將來該會之反響如何。揆之各團體到會者之不踴躍如此。已可知矣。茲將討論救濟財政大綱臚列於下。

(一)設金融財政研究會　(說明)金融如何維持。財政如何整理。非集思廣益。不能盡善。應由各團體酌推十五人。再由本省公署於政界中。指定十五人。共三十人。組織金融財政研究會。其如何組織。卽由會員公同設論。今日請解決。

(二)討論清理債務具體方法　(說明)東省債務。總計銀元三百二十一萬八千餘元。日金四百二十萬圓。又有歷存卒欵挪用三十餘萬圓。欠發軍費政費一百五十餘萬元。非將債務性質。分別中央負担。與東省負担。無以減輕債額。其詳細辦法。俟研究會成立。詳細研究。今日宜討論具體方法。

(三)討論金庫劵如何辦法　(說明)東省現金缺乏。金庫劵能否推行。以有無確實準備金爲斷。準備金如何籌備。及發行至多以若干額爲限度。至少以若干額爲限度。請加討論。

(四)討論地方銀行應否設立　(說明)地方銀行爲調劑金融機關。其如何組織。應公同議決。惟此項銀行究竟有無設立之必要。並請衆討論。

(五)財政公開應議定監察方法　(說明)本省財政。自應特取公開。以冀力加整頓。所有監察方法。應如何規定。請衆討論。

以上五項。略舉犖犖大者。此外對於金融財政。應行討論各端。諸君如有所見。均可表示。或另具條陳。苟於地方有裨。無不採納。尙求諸君不客敘言。

●江蘇全年之棉產

▲大有遜色

中美新聞社。譯新濟報云。本年八月中國紗廠聯合會曾派員調查蘇皖贛鄂豫晉直魯諸省棉產。惟陝浙兩省未去。因已過產棉時期。去亦不及矣。茲先言江蘇一省。江蘇天氣甚佳。泥土亦適宜。

英大馬路大慶里　光華眼鏡公司
新到　白金　玳瑁　自由鏡架　批發門售
白金　無邊　鏡脚　價格極廉

交通總長葉恭綽徵求專門人才通告

介紹牙醫 秦少周君

秦君治愈或鑲或拔或嵌或補無不妙造自然足見其藥靈手敏品德兼優洵牙科之妙手不愧名揚海上也爰樂爲介紹凡患有牙疾諸君幸勿交臂失之 秦君設牙醫局於南京路香粉弄西首四百念五號和興照相公司二層樓 下午一時至六時候教

王正廷 啟

故種棉稱利。所獲頗夥。當一九一五年以前。紗廠尙少。農人以舊法種棉。銷路亦窄。迨一九一六年後。此業忽大發達。需用旣廣。價格日漲。農人亦以其有利可圖。咸注意於種棉。去年棉之種植尤多。顧以天氣欠佳。收獲大減。嘉定太倉寶山。損失頗巨。此三處每畝所得僅十餘斤。故去子以後。所獲棉花。僅二百萬担而已。南通地平而土佳。爲種棉第一勝地。自張氏創辦大生紗廠後。種棉更多。惟本年因多風潮多害蟲。繼以久旱。收穫遜於去年。計全部所得並鹽墾公司田中之棉。合共一百十五萬担云。海門土中含沙。亦合於種棉。此間農人種棉較佳。棉之品質與南通埒。惟本年亦因多雨多潮。收穫僅及去年之半。計其總數爲二十萬七千担。多運往南通上海兩處。崇明爲島地。種棉亦得宜。其間棉田有一百二十萬畝。本年收穫二十萬担。（無子）較去年減三分之一。大半運上海。如皋東南方地上含沙。種棉頗多。本年收穫二十萬四千担。纖維較遜。大半運往上海南通。泰興四周地土。均宜種棉。惟農人不知此中可獲巨利。所種甚少。僅敷本縣之用。本年所收爲十萬担。亦因天氣與害蟲關係。較去年減收三分之一。上海紗廠林立。爲需紗最廣之地。其屬鎭閔行種棉最多。惟天氣惡。所得僅及去年之半。其他各小村中合收不過二萬担。棉子與纖維。推閔行棉爲第一。太倉地上頗佳。故棉質亦最好。本年收穫三萬担（無子）較去年減三分之一。常熟近江地土含沙。合於種棉。惟田間種米者多。近見棉價高漲。農人始留意及之。本年種棉之田。共四十一萬。收穫五萬担。（無子）僅及去年五分之二。江陰沿海一帶。皆宜於種棉。有棉田十四萬畝。本年收成不多。僅及去年五分之三。棉質頗佳。共三萬五千担（有子）除自用外。多運往無錫蘇州。奉賢地高土佳。而種棉不得法。故所產不佳。今年收成八萬担（年子）僅及去年十分之四五。南匯種棉頗廣。本年因天氣與害蟲爲災。所收十四萬担（無子）農人亦不知改良。故棉質甚劣。川沙地上不甚佳。在浦東三縣中。產最少。本年收成二萬担。祇及去年五分之三。寶山地土頗佳。產棉常在一萬担以外。羅店所產最多。惟今年多風潮。所收祇及去年五分之一。統觀今年蘇省棉產大省遜色。頗爲農民扼腕也。

●死議員也會領公費

▲浙江省議會中之特別現象

浙江省議會第一百二十九席議員宋吉成。第七區金屬。病故出缺已久。乃不料該會辦事處。於本屆常會召集至今。未曾得有宋氏物故之報告。而毛豪正曾經代爲請卹。但會計處公費。每月竟有人代爲支領。以至另補者。延未發表。聞某議員於同儕中提及此事。謂逐日之出席表。旣列宋吉成字樣。當然不認爲已死之議員。俟大會開會時請議長電促該議員出席。言詞雖涉戲謔。而理由却甚正當也。

世界新聞

●哈定氏之小史

▲乃一撲克專家

中美新聞社譯大陸報社論云。美國一百四十四年以來。屢次獲救。今茲似又將得救於後此四年之中。蓋吾美每四年得救一次。已成習慣矣。今新當選之大總統。乃一撲克專家。吾人聆其運動中之演說。即已懷疑於此。今乃得著名新聞家及撲克家克勞福特之證實。彼謂新選總統於二十五年來每與克氏博。克無不敗者。克勞福特君旣與參議員哈定君。爲撲克之交。歷二十五年之久。必能深知哈定君之爲人。不僅撲克之造詣而已也。日者克氏爲哈定故事一篇。登諸竭力擁護州長柯克司之紐約時報。對於哈定頗多頌揚之詞。其文云。『吾人恒欲得見一社會中大人物。哈定君殆足當其選矣。吾人試遠望哈定。即覺其態度儼然。使人起敬。彼之衣服。必取堅實之材料。潔淨整齊。其容儀和而肅。不媿老派君子人也。見人含笑欵接。露其整潔之齒。同時目光奕然。出右手相握。極懇切殷勤。與政治家之酬應握手不同。口大。口角微下向。鼻作羅馬人式。兩目距眶頗闊。廣顙巨耳。高額闊肩。髮作鐵灰色。其爲人也和藹而圓到。慣於調和。善能以理說服人。而達彼之目的。與羅斯福之剛健不屈者廻異。故生平無敵。凡識彼者莫不喜之。皆視爲友也。一日余坐哈定辦事室中。有少年（沃海屋產）書記入告得電訊。知母病且死。必乞假歸省。以口附哈定之耳而語。若家人父子然。哈定許之。並竭力慰勸。又予一支票。俾作川資。其待人之厚如此。哈定之語音。低而柔。入耳可聽。然於演說緊要之時。亦能大聲動人。其演說頗佳。用語得當。而無劍拔弩張之態。彼爲總統後。決不至如威爾遜之與參議院中人爲敵。必能和衷共濟。甚至民主黨人。亦將爲彼之友。縱使行政立法兩部間有意見不同之處。亦必能互相讓步。而得解決。行政部決無越權之事也。哈定之家庭生活。亦至美滿。彼與其夫人愛情極濃。無異新婚之時。哈定夫人因丈夫爲參議員。不能不稍事社會上之交際。然其心則在家庭。而以丈夫爲其最愛之物也。夫人服飾樸素。不好奢華。時時以丈夫安樂爲職志。夫婦二人嗜好相似。每晚哈定讀書於書樓中。夫人旁坐治針黹。怡怡如也。哈定之友。即夫人之友。哈定之所注意。即夫人之所注意。時時治具邀客。談笑爲樂。哈定博問多識。然不欲上人。凡客之議論。彼恒頷首稱善焉。哈定頗信宗敎。爲浸禮會之一員。然不至信道過甚。致全與世俗相扞格。怒時亦能罵人。即其好打撲克。亦其嗜好之一斑也。凡公衆良好事業。彼皆贊助。如紅十字會募捐。戰時募捐。莫不踴躍勸募。尤好提倡國民道德云。』

時評　二

●粵桂該共逐無恥軍閥

北庭還沒任命陸榮廷做兩廣巡閱使，陸居然先自預備行署，要做起來了。這種卑鄙無恥的舉動，眞入得無雙譜。譬如一個女人，男家還沒下聘，他倒先稱起某門某氏來，試想可笑不可笑？

可是陸榮廷這一來，非但廣西人應該努力驅陸，連廣東人也不應不問了。他所據的名義是兩廣巡閱使，廣東肯承認嗎？不能承認，便應該聯合廣西，一致驅陸。（湘

天眞美術館　浙江路晉壽里二弄

新出品　清儀閣古刊　集叢

玻璃版印　焦山鼎　兩文

篁里遺珍

發售預約　影印宋版　百川學海

趙雪侯書畫

宋六十名家詞　袖珍本

博古齋書莊　上海四馬路西首同興里口總發行　各省代售

吳三痴書畫　刻畫

上好嬰孩牌香烟

大昌烟公司總發行

京漢鐵路各大站行車時刻暨價目表

民國九年一月一日起改訂

站名	第一次（北京至漢口直達快車頭二三等每日開行飯食俱備）	第三次（北京至漢口直達快車頭二三等每日開行飯食俱備）	頭等票價（特頭等價減三分之一即爲二等減三分之二即爲三等）
北京前門	早八·開	下午九·開	
西便門	八·十二分開	不停	[illegible]角五分
跑馬場	八·十八分開	九·十六分開	四角五分
長辛店	八·四十三分到 八·五十八分開	九·四十七分到 九·五十七分開	九角
琉璃河	九·四十七分開	不停	一元八角
高碑店	十·四十分開	不停	三元一角半
保定府	十二·十九分到 十二·三十六分開	夜十二·二十八分到 十二·四十三分開	五元四角
正定府	四·二十分到 四·三十分開	[illegible]	九元六角
石家莊	五·二十六分到 五·三十六分開	[illegible]	十元○五分
順德府	八·五十七分到 九·二十七分開	[illegible]	十四元一角
彰德府	夜十二·○一到 十二·十一開	十一·二十六分到 十一·四十一分開	十八元[illegible]角
衛輝府	一·五十九分開	二·十分開	廿一元三角
新鄉縣	二·三十三分到 二·四十八分開	二·四十九分到 三·○四分開	廿二元二角
黃河北岸	三·五十九分開	四·二十分開	二十四元
黃河南岸	四·二十一分開	四·五十三分開	廿四元一角五
鄭州	四·五十八分到 五·十三分開	五·三十八分到 五·五十八分開	廿五元○五
許州	早七·○九分到 七·二十四分開	八·三十八分到 八·四十八分開	廿八元二角
郾城縣	八·四十九分到 九·十四分開	十一·○四分開	卅元一角五
駐馬店	十一·五十八分到 十二·十一分開	夜十二·二十九分到 十二·四十四分開	卅二元四角
信陽州	一·二十四分到 二·○九分開	三·○七分到 三·二十二分開	三十六元
新店	三·二十六分開	四·十九分開	卅七元二角五
廣水	四·二十七分開	五·十九分開	卅八元八角五
花園	五·五十八分開	六·三十七分開	卅九元九角
孝感縣	六·五十六分開	七·二十七分開	四十一元一角
漢口江岸	八·四十分開	九·○五分開	四十三元四角五
漢口大智門	八·五十分到	九·十分到	四十三元六角
漢口玉帶門			四十三元八角

站名	第二次（漢口至北京直達快車頭二三等每日開行飯食俱備）	第四次（漢口至北京直達快車頭二三等每日開行飯食俱備）
漢口玉帶門		
漢口大智門	早八·開	下午八·開
漢口江岸	八·十六分開	八·十五分開
孝感縣	九·五十五分開	九·五十分開
花園	十一·○五分開	十·五十分開
廣水	下午十二·三十分開	夜十二·○三分開
新店	一·四十六分開	一·○五分開
信陽州	二·五十四分到 三·○九分開	[illegible]
駐馬店	六·○一分到 六·十六分開	[illegible]
郾城縣	八·○五分到 八·三十五分開	[illegible]
許州	十·到 十·十五分開	[illegible]
鄭州	夜十二·十分到 十二·五十分開	十一·○四分到 十一·二十四分開
黃河南岸	一·十分開	十二·十六分開
黃河北岸	一·五十三分開	下午十二·三十八分開
新鄉縣	二·五十二分到 三·○七分開	[illegible]
衛輝府	三·三十八分開	[illegible]
彰德府	五·十四分到 五·二十四分開	[illegible]
順德府	早八·○三分到 八·三十三分開	[illegible]
石家莊	十一·五十六分到 下午十二·十一開	[illegible]
正定府	一·○二分到 一·二十二分開	[illegible]
保定府	五·○八分到 五·二十三分開	[illegible]
高碑店	七·○四分開	不停
琉璃河	七·五十八分開	不停
長辛店	八·四十二分到 八·五十二分開	[illegible]
跑馬場	九·十九分開	[illegible]
西便門	九·二十五分開	不停
北京前門	九·三十五分到	[illegible]

附往來北京保定普通客車時刻表

站名	第二十五次
北京前門	下午二點開
西便門	二點十二分開
跑馬廠	二點十八分開
長辛店	二點四十五分到 二點五十五分開
琉璃河	三點五十分開
高碑店	四點五十三分開
保定府	六點四十分到

站名	第二十四次
保定府	早七點開
高碑店	八點五十分開
琉璃河	九點四十八分開
長辛店	十點四十分到 十點五十分開
跑馬廠	十一點十八分開
西便門	十一點二十四分開
北京前門	十一點三十五分到

附往來高邑臨城行車時刻表

站名	第九百○七次	站名	第九百○八次
高邑縣	下午七·二十一開	臨城	下午十·三十分開
鴨鴿營	七·五十六分開	鴨鴿營	十一·二十分開
臨城	八·五十六分到	高邑縣	十一·四十五分到

附往來漢口孝感行車時刻表

站名	第七十四次	第七十六次
漢口玉帶門	早六·三十五分開	下午一·開
漢口大智門	六·五十五分開	一·四十五分開
漢口江岸	七·十分開	二·○五分開
孝感縣	九·十五分到	四·十五分到

站名	第七十五次	第七十七次
孝感縣	早十·開	下午七·二十五分開
漢口江岸	下午十二·○八分開	九·三十四分開
漢口大智門	十二·二十八分開	十·開
玉帶門	十二·四十三分到	十·十五分到

附往來長辛店豐台行車時刻表

站名	第七百○一次	第七百○三次	第七百○五次	第七百○七次	第七百○九次
長辛店	早五·[illegible]開	早十一·[illegible]開	下午七·[illegible]開	早六·二十[illegible]開	早十二·[illegible]開
豐台	[illegible]到	[illegible]到	[illegible]到	六·四十[illegible]到	[illegible]到

站名	第七百○八次	第七百十二次	第七百○六次	第七百十四次	第七百十六次
豐台	早七·四十分開	下午一·二十分開	下午九·三十分開	早八·三十七分開	下午二·十分開
長辛店	八·○五分到	一·四十五分到	九·十五分到	九·點到	三·三十五分到

附往來北京長辛店琉璃河周口店行車時刻表

站名	第一百四十三次	第一百四十五次
北京前門	早九·二十分開	下午六·三十五分開
西便門	九·三十九分開	六·五十四分開
跑馬廠	九·四十六分開	七·○一分開
蘆溝橋	十·○六分開	七·二十二分開
長辛店	十·二十五分到 十·四十一分開	七·四十分到
南崗窪	十·五十六分開	
良鄉縣	十一·十一分開	
竇店	十一·三十六分開	
琉璃河	十二·[illegible]到	
周口店	[illegible]	

站名	第一百四十二次	第一百四十四次
周口店		下午二·開
琉璃河		二·三十八分到 三·○五分開
竇店		三·三十四分開
良鄉縣		三·五十九分開
南崗窪		四·十四分開
長辛店	早七·二十三開	四·二十八分到 四·四十三分開
蘆溝橋	七·四十二分開	五·○三分開
跑馬廠	八·○三分開	五·二十三分開
西便門	八·十分開	五·三十四分開
北京前門	八·二十五分到	五·五十分到

附往來長辛店坨里北京行車時刻表

站名	第七百五十三次
長辛店	上午九·十分開
南崗窪	九·二十五分開
良鄉縣	九·四十分開
坨里	十·二十分到

站名	第七百五十四次
坨里	十一·五十八開
良鄉縣	下午十二·三十一開
南崗窪	十二·四十六分開
長辛店	一·到 一·三十五分開
北京前門	二·四十五分到

附往來高碑店梁格莊行車時刻表

站名	第八百五十三次	站名	第八百五十四次
高碑店	上午十一·開	梁格莊	下午二·五十分開
淶水縣	十一·三十九分開	易州	三·十七分開
易州	十二·二十八分開	淶水縣	四·○六分開
梁格莊	十二·五十分到	高碑店	四·四十分到

京綏鐵路行車時刻表

站名	時刻
豐台開	上午八點十分（直達客車）；上午十一點三十五分（豐康客車）；下午一點十分（豐張客車）；下午五點（豐沙客車）
廣安門開	上午八點十六分（直達客車）；上午十一點五十一分（豐張客車）；下午一點三十三分（豐康客車）；下午五點十六分（豐沙客車）
西直門開	上午八點三十九分（直達客車）；上午十一點十九分（豐張客車）；下午二點十二分（豐康客車）；下午八點十分（西康客車）；下午六點十分（豐沙客車）
清華園開	上午八點五十一分（直達客車）；上午十一點三十二分（豐張客車）；下午二點十七分（豐康客車）；下午八點二十五分（西康客車）；下午六點二十五分（豐沙客車）
清河開	上午九點○三分（直達客車）；上午十一點四十五分（豐張客車）；下午三點○七分（豐康客車）；上午九點二十二分（西康客車）；下午六點四十分（豐沙客車）
沙河開	上午九點二十四分（直達客車）；上午十二點○八分（豐張客車）；下午三點三十七分（豐康客車）；上午九點四十八分（西康客車）；下午七點四十分（豐沙客車）
南口開	上午十點十二分（直達客車）；下午一點○四分（豐張客車）；下午五點二十八分（豐康客車）；上午十一點○六分（西康客車）
青龍橋開	上午十一點二十七分（直達客車）；下午二點二十四分（豐張客車）；下午六點五十六分（豐康客車）；下午十二點四十一分（西康客車）
康莊開	下午十二點十分（直達客車）；下午三點○九分（豐張客車）；下午七點三十分到（豐康客車）；下午一點四十分到（西康客車）；上午七點（康張客車）
新保安開	下午一點十八分（直達客車）；下午四點四十一分（豐張客車）；上午九點二十一分（康張客車）
下花園開	下午一點四十三分（直達客車）；下午五點十三分（豐張客車）；上午十點十一分（康張客車）
宣化開	下午二點二十二分（直達客車）；下午六點○四分（豐張客車）；上午十一點十七分（康張客車）
張家口開	下午三點二十二分（直達客車）；下午七點○四分到（豐張客車）；下午十二點四十二分到（康張客車）；上午七點（張平客車）
柴溝堡開	下午四點二十一分（直達客車）；上午八點二十三分（張平客車）
天鎭開	下午五點四十三分（直達客車）；上午十點二十一分（張平客車）
陽高縣開	下午六點二十六分（直達客車）；上午十一點二十九分（張平客車）
大同開	下午八點○一分（直達客車）；下午一點三十一分（張平客車）；上午七點十五分（大平客車）
豐鎭開	上午九點二十六分到（直達客車）；上午三點十二分（張平客車）；上午九點○一分（大平客車）
平地泉到	下午六點二十一分到（張平客車）；下午十二點十一分到（大平客車）

站名	時刻
平地泉開	上午七點十分（平張客車）；下午一點二十分（平大客車）
豐鎭開	上午五點二十分（直達客車）；上午十點二十七分（平張客車）；下午四點四十分（平大客車）
大同開	上午六點四十八分（直達客車）；上午十二點十三分（平張客車）；下午六點○一分到（平大客車）
陽高縣開	上午八點十七分（直達客車）；下午二點十二分（平張客車）
天鎭開	上午九點○五分（直達客車）；下午三點○八分（平張客車）
柴溝堡開	上午十點二十分（直達客車）；下午五點十八分（平張客車）
張家口開	上午十一點三十一分（直達客車）；上午八點（張豐客車）；下午二點（張康客車）；下午六點三十六分到（平張客車）
宣化開	下午十二點十七分（直達客車）；上午九點（張豐客車）；下午三點二十八分（張康客車）
下花園開	下午十二點五十三分（直達客車）；上午九點五十二分（張豐客車）；下午五點十一分（張康客車）
新保安開	下午一點十九分（直達客車）；上午十一點二十七分（張豐客車）；下午五點五十一分（張康客車）
康莊開	下午二點二十四分（直達客車）；下午十二點○二分（張豐客車）；上午五點十分（康豐客車）；下午一點四十分（康西客車）；七點二十五分到（張康客車）
青龍橋開	下午三點○四分（直達客車）；下午十二點四十七分（張豐客車）；上午六點三十七分（康豐客車）；下午二點二十三分（康西客車）
南口開	下午四點二十二分（直達客車）；下午二點○五分（張豐客車）；上午八點二十八分（康豐客車）；下午三點五十三分（康西客車）
沙河開	下午四點五十七分（直達客車）；下午二點四十七分（張豐客車）；上午九點四十三分（康豐客車）；下午五點三十六分（康西客車）；上午七點三十五分（沙豐客車）
清河開	下午五點十七分（直達客車）；下午三點十分（張豐客車）；上午十點○八分（康豐客車）；下午五點四十一分（康西快車）；上午八點（沙豐客車）
清華園開	下午五點二十九分（直達客車）；下午三點二十三分（張豐客車）；上午十點二十三分（康豐客車）；下午五點五十六分（康西客車）；上午八點二十一分（沙豐客車）
西直門開	下午五點四十九分（直達客車）；下午三點四十八分（張豐客車）；上午十一點○五分（康豐客車）；下午六點○七分到（康西客車）；上午九點（沙豐客車）
廣安門開	下午六點○五分（直達客車）；下午四點○四分（張豐客車）；上午十一點二十九分（康豐客車）；上午九點十九分（沙豐客車）
豐台到	下午六點十八分到（直達客車）；下午四點十七分到（張豐客車）；上午十二點四十二分到（康豐客車）；上午九點二十三分到（沙豐客車）

上海 振華油漆有限公司 註冊商標

本公司自設廠製造各色油漆煉製上白鉛粉紅丹白石膏以及粉光徽嚴生漆川廣顏料並代客包工打磨粉牙粉各種石粉各項漆料應有盡有價目克己以副惠顧意 總發行所虹口天潼路口一一六號 電話北三一一六

預防花柳奇藥 愛克憐

德國六零六能醫梅毒

每瓶一元 外埠郵費加一

上海華化學工藝公司 上海嵩山路巡捕房西首 電話中央五七五六

地產出售

有地約五畝坐落相近楊樹浦平涼路北華盛路東如欲購者請向南京路光華眼鏡公司徐君接洽

毛巾 床巾 浴巾 浴衣 睡衣　三角牌

上海三友實業社股份有限公司造

地方新聞

委員查各習藝所出品（杭州）

省署因各縣貧民習藝所出品。是否精良。藝徒名額。有無曠缺等事。昨令道派員詳查以資整頓。玆悉錢塘道委派候補知事王榕桂。於六號先查杭縣縣立第一習藝所。次日赴餘杭昌化於潛富陽等縣詳查一切。

法政學生注意未來校長（杭州）

浙教育廳令委查法政張校長控案一節。已記本報。玆悉該校教職員及學生部。於三日晚已分別會議。對於校長。因綰握校務三年。毫無建樹。舉擬否認繼續。然於此查辦風潮中。覬覦校長一席者甚衆。一爲杜某。一爲鄭某。但不論如何。外界來任斯職。一致拒絕。據全體意見。以本校教職員中人望資格素孚者充任。方爲信仰云。

私娼調查之敲詐方法（甯波）

鄞縣娼妓捐。向歸城自治辦公處徵收。并設有私娼調查員一名。以周寅安充任調查。周綽號東洋人。平日敲詐私娼無惡不作。向章凡報告私娼一人。輙以首一月娼捐充賞。故周某調查私娼。遇有稍顧廉恥。不肯報捐者。周必再三勸告。令其只報一月。俾得領受賞金。以後若不報妓捐。遇有事件發生。即可援引以前曾報妓捐有案。照章科罰。以達其提成充賞之目的。此若輩之黑幕也。江北岸洋船弄有李小香者年二十三歲。夫張梅卿早故。前住黑風弄與江天茶房李渭祥姘識四年。三日夜周寅安忽至該處。始則盡情調戲。繼則勒索娼捐。謂如無力繳捐。亦須先繳一月。以後再請取消。李恐係敲詐之流。特扭送至第二分所訊務。解廳核辦。

劣警拐逃民婦未遂（定海）

定海水上警察第二隊巡警姚瑞。因與居住周家塘地方周貴良之妻楊氏有染。事爲該隊朱隊長所聞。當即開革驅逐出境。姚乃投入甯波警察第一分署充當警察。今春三月間。復潛行來定。誘拐楊氏偕逃。周某偵騎四出。將妻覓回。姚乃逃回甯波。詎日前又復來定。爲周某所見。當即回家。在楊氏身畔搜出姚瑞親筆。囑令約期捲逃信件。遂嚴加管束。並擬向縣公署提起訴訟。請予咨請甯波警察廳。准將姚瑞提案訊辦云。

西人音樂遊藝會售資助賑（嘉興）

嘉興基督教交際社。業因各省災情籌款助賑。特請前廈門稅務司巴播君。及杭州私立女子中學音樂教員賈女士。並上海伊文思書館主人。以及西國音樂游藝專家。開演西國音樂游藝大會。其外尚有秀州女校師範女校之跳舞。於陰歷九月念五念六兩日。在文明戲園及公共運動場開演。入場券分一角二角一元三等。觀者十分擁擠云。

舊府屬爭奪學租風潮（松江）

松江縣勸學所長張樹勳。爲奉賢縣拉收松縣學產事。曾急電省道。設法打銷。教育會與縣立學校亦於江日有電兩通。一稱奉賢勸學所長朱聲鳳。於十月三十日。率衆闖入本邑派尉奉賢徵租帳房。毀滅租牌。驅逐徵租司事，拉收本邑學租。查此項學租。係前清華安兩縣書院田租。更非自稱教育慈善聯合會。所得藉口攘奪。該所長自恃士著。拉收他縣田租。致松地辦學。欵無所出。全縣二百餘學校。頓起恐慌。誠恐激成罷學風潮。並發生軌外舉動。將來如何收拾。爲特電呈鈞座。迅予依法懲辦。並合將本屆全數田租。勒限繳出。以維學欵而儆效尤。不勝待命之至。松江縣教育會江。一稱松邑學欵。全恃田租。田租之坐落外縣者。爲數甚鉅。現聞外邑有發起拉租之說。而奉賢縣勸學所長朱聲鳳。竟於十月三十日。首先實行。影響所及。學欵來源。立時告竭。教員學生。大起恐慌。勢將不支。校長等爲目前救急計。議將他縣之坐落本縣者。暫行全數截留。以資挹注。非敢效尤。實維現狀。是否可行。迅賜電復。事關教育命脈。迫切直陳。松江縣立第一二三四五六高號小學校。第一二女子高等小學校職業學校同叩江。

虧欠公欵竟自請減免（蘇州）

前江蘇第三區菸酒公賣吳縣烟酒第二支棧經理錢維鏞。積欠六七八年應繳費額一千一百餘元。迭經前林分局長嚴令催追。該前經理延不遵繳。自新任王鼎臣分局長接事以來。此欵並未追繳。詎錢以爲必能通融了事。日前特具呈第三區菸酒公賣分局。請求減免。其理由謂此欵並非鏞一人虧欠。中有鄧盛沂胡宏濟兩人與鏞合辦。現鄧胡不認。要求減免等情。王分局長閱後。因呈請不合。批令將上項欠欵着錢維鏞持向鄧胡等分別追繳。限五日內如數清償。如再遲延。惟有咨請縣署飭提。依法追懲云。

典獄長自請對調之批斥（蘇州）

江蘇第二監獄典獄長竇家禎。因日前該監獄囚又起風潮。藉口囚米如糠。不能下咽。相約全體絕食。致有監犯丁懷寶等開膛流血等情。竇自知辦理不善。致迭次發生滋鬧風潮。昨（四日）呈請高等檢察廳。要求與蘇州江蘇第三監獄孔繁藻典獄長對調。王檢察廳長披閱後。以孔典獄長在蘇辦理將屆十年。豈能隨便更調。閱畢僅付一笑。已飭交監獄科批斥矣。

◎童子軍組織新年俱樂部（武進）

武進童子軍聯合會。前因三週紀念。特演新舊戲劇三天。以誌慶祝。惜屆時連天陰雨。以致來賓未能悉到。該會擬於明年新正月寒假期內。續演一星期。以答各界盛意。故日下該會正副總教練程王兩人。對於新年俱樂部事項。已着手組織。聞此次因爲攙充人材起見。凡有戲劇知識。與夫有正當職業者。無論何界。均可加入云。

教育評議會議決事項（鎮江）

丹徒縣教育會。四日午後三時。開評議會。除報告上屆未經結束各案。并繼續辦理外。又議決四案。（一）提議從速組織小學教員參觀團。議決於十年暑假時出發。其組織一切手續。均按照簡章辦理。（二）提議徵求會費。議決函知各會員。自本年起繳納常年會費一元。繳納時期。以本年終爲限。（三）提議聘請編輯員。議決如有編輯事件。本會認爲必須辦理者。得由會長臨時擇聘勝任之人編緝。（四）提議此後往來文件。須備收發簿。擇由登記。以資考查。議決照行。

苦兒院熱心助賑（鎮江）

鎮江苦兒院。自前年改組以來。辦理日臻進步。近該院同人。因西北旱災。赤地千里。災民人競相食。各埠慈善家。紛紛籌款急振。故亦發起菊花會。羅列各種菊花。堆成菊花山。遊客入覽。概須購買門票。即以賣票所得。悉數充振。該校學生。並加串新戲。形容災民慘況。各界人士。連日多聯袂往觀。以襄義舉云。

空前最新之學術●醫藥界之大革新

大精神醫學術

凡希望高尚而有利益之職業者▲醫士欲舉治上療更偉之實蹟而發揚仁術之本旨者▲欲修養一己之精神達根本修養之目的而實現靈的救濟以貢獻於社會者▲欲作新時代之精神治療家欲學得必能使人催眠之法訣者▲欲加入純係華人倡辦專研究學術之機關者

請入本會 函授面授確保成功▲凡已入他學會而困惑於五里霧中之通信學習者▲凡讀過坊間各種催眠書籍而未得其要領者▲凡受愚於他會所學無所得而灰志於精神學術者▲ 請入本會 始不負諸君好學之初心▲諸君確乎不可不學▲大精神醫學術者與物質醫學夐乎不同 又非狹義之心靈術非氣合術非靈子術非普通之催眠術是等缺點於本編無一有之 本講義錄蒙內務部註冊 爰爲普及學術起見廣招學員有志斯學者盍興乎來◎以治療痼癖者請受安全無痛苦之治療法本會附設 大精神治療院 應用大精神療法大精神注射法凡一切醫藥不治之病癖收效神速不能來院就診及外埠患者請受隔地治療均備有詳細章則函索須附郵票三分◎凡希望不用藥石不費苦工而能治療早洩陽痿腎虧遺精及得子嗣之絕法者請學習 壽嗣超然法 證明保證書附在章則內函索須附郵票三分

會長 精神醫學博士 醫學士 馬化影 教授主任 精神醫學博士 戴天則 治療主任 精神醫學士 楊慧僧 女治療主任 高化然

上海英界山海關大通路青雲里八九三號 大精神醫學研究會

江都李涵秋傑作 愛國小說

戰地鶯花錄

▲再版出書▲特價六折▲加贈錦匣▲千部爲限

涵秋先生是當代小說界數一數二的人物。這部戰地鶯花錄尤其是他近年得意之作。本館印行以來任萬方傳誦。銷售一空。現已經再版。至書二十四回。四十萬字。用四號字精印。無礙目力者。爲優待閱者起見。特價六折。千部爲限。購全集者加贈錦匣一個。外埠郵票代現。作九五折。寄費加一。同行批發。不附錦匣。逾限仍照原價。請勿失此機會。

總發行所上海交通路麥家圈 新民圖書館

名醫唐拾義 久咳丸 哮喘丸

慎防假冒 久咳丸哮喘丸每瓶內有驗真劵一張形如鈔票交上海總發行所可換圖畫一張並可藉查各處經理有無假冒如丸內無劵即是僞品請勿受欺近日新章此劵一張及隔年劵亦可換

外科花柳 頸癧 醫治 瘰癧 名手

朱蓉鏡醫生

白克路 德國新六〇六注射格外便宜 戒烟各科割症打針毫無痛苦 診所白克路八號 時刻門診下午二時至六時出診隨時 〇診例門診一元一角出診五元五角 附設病室另有詳章

泰山牌香煙

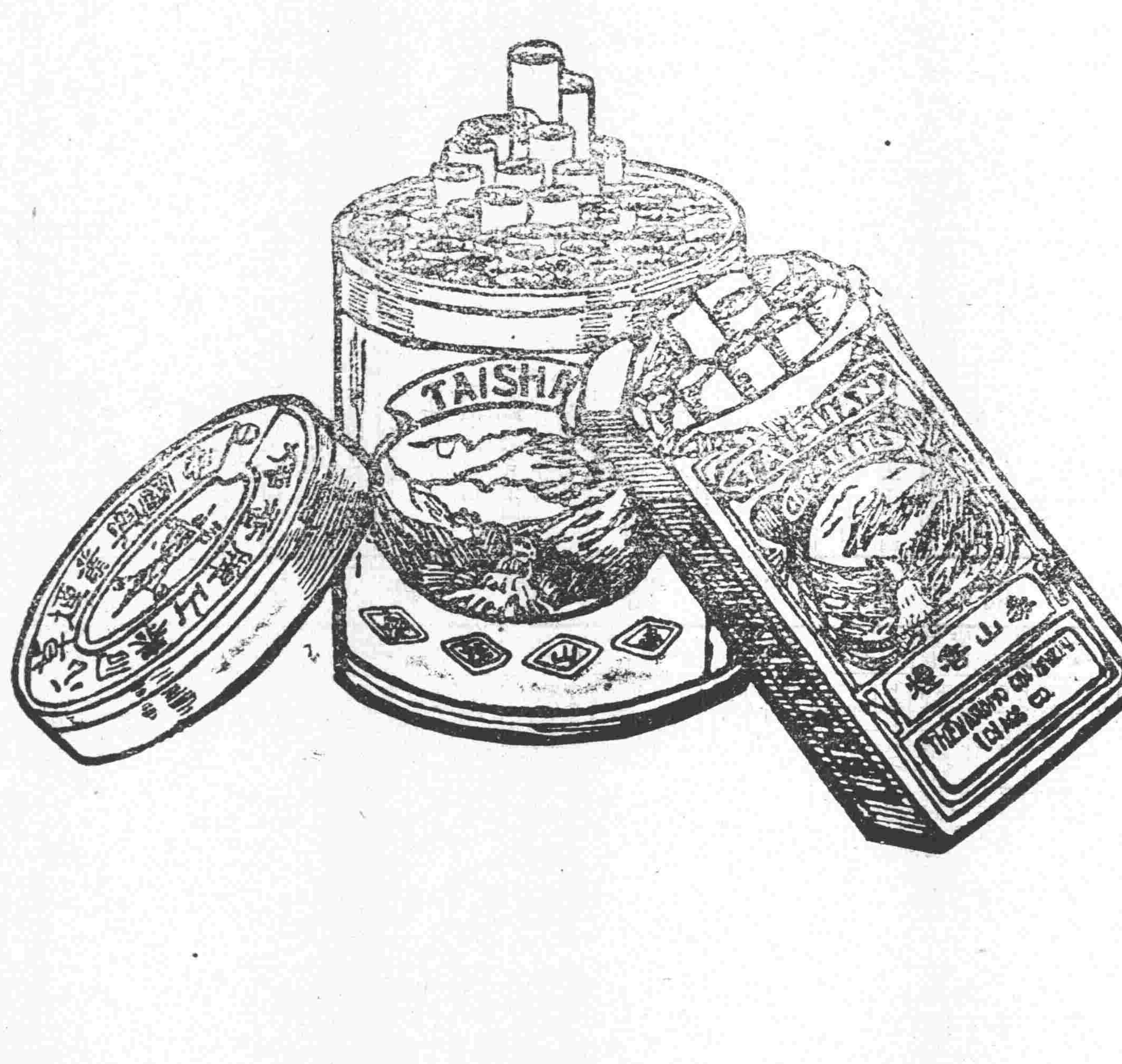

中國興業烟草有限公司

在直隸省有患胃不消化泄瀉等症治愈

張獄五君聲稱韋廉士大醫生紅色補丸爲療治胃弱之聖藥

每屆秋冬常有多人患有不消化腹瀉等症即如直隸審晉織工傳習所監察員張獄五君亦曾患是疾現下時令足供研究焉張君因喜食生冷瓜果及用心過度致起腸胃各症此無他乃是血液不健旺之故也凡血氣強壯者無論所食如何皆能消化只須合度決不至於患病也現今張君由韋廉士大醫生紅色補丸強健其血液俾得週身消化器具強健有力已獲全愈矣張君云前因不講衛生喜食生冷又兼讀書用心過度以致身體衰弱胃不消化泄瀉之病時常料纏即延醫服藥亦無大效後見報載貴局紅色補丸能以治愈此疾即託人向天津購買半打未及服完宿疾豁然除卻以後每因食物失宜或操勞過甚間或復犯舊病但一經服用是丸無不藥到病除立奏奇功至今已飲食如常身體強壯矣貴局紅色補丸豈非療治胃弱之聖藥哉謹書數行以鳴謝忱

轉弱爲強男女同功之韋廉士大醫生紅色補丸曾經療治血薄氣衰腦筋衰殘即如少年斲傷 胃不消化 瘋濕骨痛 腰背刺痛 胸肺萎弱 尻酸楚 皮膚瘡癬以及婦科各症尤爲神效 山嵐瘴癘 半身不遂 凡經售西藥者均有出售 每一瓶英洋一元五角每六瓶英洋八元郵力在內

或直向上海四川路九十六號韋廉士醫生藥局函購每一瓶

胃弱不化者之贈品 凡患胃不消化或胃弱所起症者請即來示索取精美小書名曰何物可食如何食之即須寄一明信片塹寫姓名向以上所列地址索取一本可也原班郵送

此女孩及其兄均係由嬰孩自己藥片之功力得獲強健也

河南開封省署秘書處韓鑑湖君來示云客夏秋小兒雙桂小女雙花前後得疾因受感冒停乳食胃腕欠消化凡購市肆之平常藥品皆不見效閱報紙得知嬰孩自己藥片隨購二瓶服未旬日而病霍然旋又購半打病好之後仍可照常服之蓋此藥片孩兒樂吃之也聊寄數語以達感謝之忱云耳 如尊處無從購買嬰孩自己藥片祈即寄郵票大洋六角至上海四川路九十六號韋廉士醫生藥局原班郵奉一瓶可也

羅士提神補氣丸

食物賴胃腸而消化身體因營養而强健若胃腸有病消化不良失公之養料既無從供身體由是而弱百病亦因之發生羅士提神補氣丸乃開胃潤腸平肝和脾之妙藥係采取艸木之菁用最新科學法提煉而成藥性和平功效神速兼治婦女經水不調等症服之振刷精神增長血液有百益而無一弊常服永無胃腸病及腹痛之患

價目每瓶五角　各埠大藥房均有出售

駐華總發行　上海華羅公司

CHINA ROSS CO. SHANGHAI.

驪製半夏

人身不能無水。即不能無痰。痰之爲物。隨氣升降。無處不到。入心則顚癇。入肺則咳嗽。入皮肉則瘰癧橫生。入筋絡則痲痺疼痛。積久則胸膈壅塞。氣喘腹脹。釀成癆症。皆痰之作祟也。本廬驪製半夏。爲化痰之聖藥。止咳之仙丹無論各種痰喘痰飲。縱使年久日深。亦可醫治尤妙在有清補之功。無尅伐之虞。玆爲愼防假冒起見。內附辨眞劵一紙。無劵即是僞品。生命攸關。幸勿購服。附價大盒二元四角。小盒一元二角。試服二角。

廣嗣金丹

人生未有斯身。先有此腎。故腎爲先天之源。五臟之本。十二脈之根也。腎經衰敗。則神思恍惚。耳目昏眩。腰膝酸痛百病叢生。若不藉藥石以補救之。則伯道之憂。噬臍何及。本廬驪製補腎廣嗣金丹。專治五勞七傷。諸虛百損。以及先天不足。後天失調。陽萎精衰等症。服之壯元陽。煖丹田。調琴瑟。益智慧。雖齒豁頭童。亦可返老還少。伯道無之嗣之憂。華封有多男之慶。百試百驗。功難縷述。洵衍宗之至寶也。單料每盒兩元。雙料名丈夫再造天每盒五元。試服一元。

上海盆湯弄當波路口　崔氏辦香廬藥房啟　分設　長沙糧道街　福州總督署口　北京觀音寺街靑雲閣樓下　天津鍋店街通衢馬路內　南京下關大馬路　杭州上保佑坊之江報館對門　奉天省長公署東首　安慶軍署西　無錫北門江陰巷內　開封北書店街南口路西

此四点　是一個科学的符號　猜中他　本館有酬贈

也是個科學作用特把這個四點登出來請大家猜一猜如猜中了趁這秋高氣爽衣單神清好辰光事到本館照一張丰彩滿意的相片可以得點優待猜中的薄酬辦法貼在本館照相室內顧研究科學同注意科學的　好朋友大家注意

上海南京路雲南路口電話中央五三五二中華照相館啓

上海新北門內舊校場中

乾發皮貨綢緞局擇於陽歷十一月十七日陰歷九月初六日正式開幕

大洋六元

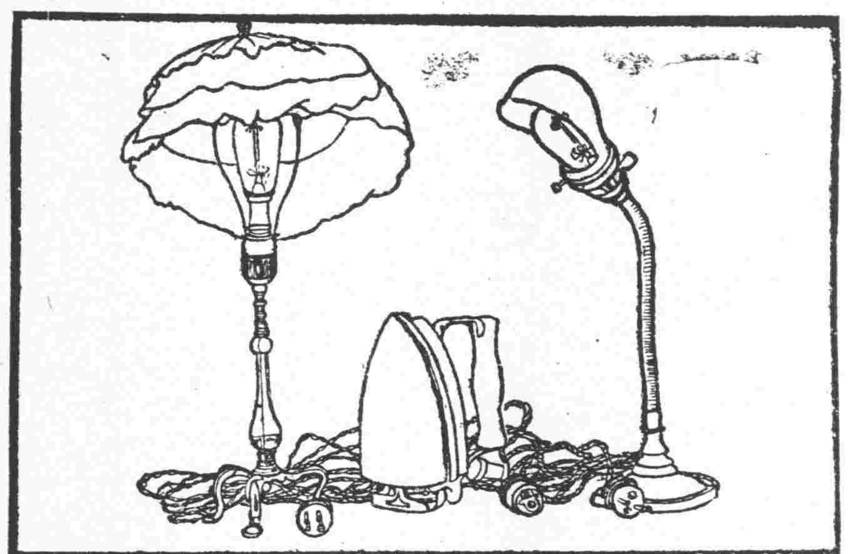

交際送禮　中西人士　價廉物美　花式繁多　任便各界　隨送贈劵

獨一無再　咸宜購備　眞眞實在　不及細載　參觀擇採　勿失機會

上海依巴德電器公司贈品部啓　廣東路十三號　電話五百七十號

勝敗存亡爭此一着

你看上面畫的這兩位先生着棋●多是興高采烈的●但是最後的勝負●就爭此一着棋了●諸位當曉得我們從事商業競爭●也和着棋一樣●你若不用出全副精神來●豈不要被他人佔勝利麽?諸位同胞呀!你若有意提倡國貨●那麽就請大衆同心協力●爭此一着●這是勝敗存亡的關頭●請同胞爭此最後五分鐘的勝利罷●

大愛國香烟

空包一個換烟一支　空包十個換烟一包

中國南洋兄弟煙草公司啓

本埠新聞

◎國會議長斥統一謬令

國會林吳褚三議長。日昨對北京政府所頒統一命令。發出通電云。各省省議會商會教育會學生聯合會各界聯合會各報館均鑒。頃接十月三十日徐世昌所發布和平統一。及依照元年八月十日公布之國會組織法。暨參衆兩院選舉法。改選國會兩僞令。不勝駭異。西南興師數年。費盡絕大犧牲。求伸護法救國之大義。北庭對此。始終不知悔禍。僅據岑春煊等垂死哀鳴。欺罔中外。未免過爲兒戲。岑春煊曾經國會取消其總裁資格。此次在粵漏網。已屬天幸。林葆懌今已進退維谷。陸榮廷亦已衆叛親離。此輩自身尚無立足之地。安有代表西南之能力。況軍府孫唐伍唐四總裁。迭次宣言護法意旨。對於此次僞令。業已通電反對。滇黔湘粵鄂西陝北。護法多年。當然一致否認。足證明西南護法救國之堅決。不知北廷所謂取消自主。早成統一者。果何所指。就北方言之。直皖戰爭之後。又有奉直暗鬥。奉鄂同盟。與直魯同盟。同時而起。曹錕張作霖日日增兵。張巳佈置重兵於京張。威壓津保。直派正籌抵禦之策。李純之死。外間頗懷疑團。玆姑弗深究。然其遺缺巳爲各派逐鹿之場。奉天會議。保定會議。日不絕書。北庭不惟無法制止。且派代表參預會議。仰其鼻息。此皆有目共見。有耳共聞。不知是否可告和平。可稱統一。至依法改選國會。以解決法律問題。尤爲昏謬。西南以違法解散國會興師。即以國會自由行使職權爲職志。徐氏僞令。微論與護法精神不合。即就徐氏而論。實巳無地自容。彼既以依舊法選舉爲合法。則巳承認非法選舉爲違法。既承認非法選舉爲違法。非法國會。當然消滅。非法國會既巳消滅。由非法國會選舉之非法總統。當與之同時消滅。何從取得約法上發布命令之權。此蓋欲謬解約法。以掩其違法之跡。而不知推求結果。直不啻自承其叛法之犯。不解此項僞令。容與國法民生。有何關係。尋其究竟。不過借和平統一之美名。冀騙取大宗外債。以增國民之担負。爲武人擴張軍備之用。此應與國人共討者也。今日和平統一障碍。第一爲徐世昌。與其所卵翼之督軍武人。徐氏果眞愛和平。眞謀統一。應即宣告退位。其餘問題。依法解決。和平統一即可實現。方不負友邦忠告。與國人呼籲之至意。不此之圖。欲以一人之虛榮。陷全國於困苦顛連而不恤。苟有人心。甯忍出此。以此而求和平統一。直空中樓閣耳。治絲益棼。解決無期。憂時之士。想有同感。尤有進者。國人受無法之禍。於今三年矣。此三年中。國人生命財產自由。被非法蹂躪者。不知凡幾。稍一思量。無不痛心疾首。國人倘不努力。今後無法之禍。不知伊於胡底。處此過渡時期。吾人理想之世界未實現以前。法律萬不可廢。若任其廢弛。則洪水泛濫。猛獸橫行。或有人道息滅之概。森等爲此懼。用不憚艱險。引護法救國之責爲己任。國人有惕洪水猛獸之禍者乎。願與共勉之。敢布區區。佇候明教。林森吳景濂褚輔成叩東。

◎孫洪伊闢徐靳僞統一

▲北政府僞統一之作用

孫洪伊通電云。國會議員雲南唐總裁貴陽劉總裁王電輪總司令並轉李協和部長長沙譚總司令趙總指揮章太炎先生張溥泉先生廣州陳總司令湯海軍總長暨西南各省各軍司令及各師旅團長北方各省當局各省省議會農工商學會教育會京滬及各省學生聯合會各界聯合會暨各體團各報館轉全體國民公鑒。迺者北方發布僞統一令。根據岑陸等一投降空電。夫岑春煊敗逃之餘。陸榮廷破潰之餘（中略）軍府久經瓦解。更有何資格代表西南。自存且無餘地。更有何勢力取消自主。至徐世昌靳雲鵬。以非法之身。竊尸居之氣。一斗大之北京城。猶聽人穿鼻而不能統。而曰統一全國。此比之孫皓之青蓋入洛。金亮之立馬吳山。誕妄猶有過之。欺罔國民。騰笑友邦。其舉動豈復似一政府之所爲。顧徐靳所以貿然出此下策者。其目的亦自有在。蓋北庭以賣國度日。自各國宣言中國不統一。決不投資。遂成枯井之魚。岌岌不可終日。故南北和議。早以三萬萬地丁作抵之善後大借欵爲要約。欲圖此懸案復活。不得不有所假藉以爲名。謂統一對外。實則促大破產以速亡。謂統一息民。實則民何能息。反更加重負担。萬劫不復矣。且夫統一美名也。顧有國民的統一。有個人的統一。個人的統一。源於過去之正統思想。一部念四史。無論權姦盜賊夷狄。但力能削平海內。即以正統歸之。袁世凱段祺瑞徐世昌。即承襲此思想。欲以一人一派。囊括四海以自誤者。似此統一。即果實現。於國家國民何與。況其爲虛僞詐騙者耶。國民的統一者。則同一種族歷史語言文字風俗習慣之國民。自能由感情利害之結合而成一國家。如十九世紀上半期之自由統一運動。及最近之民族自決主義。無非是物。我爲數千年統一之國民。戰國楚漢三國南北朝五季所不能分。五胡遼金蒙古曼珠所不能破。今國爲民主。既非爭帝爭王之局。更無分崩離析可言。暫時形式上不統一不足慮。惟有暫時之不統一。乃能成將來之大統一。美國離英獨立後。各州分治十三年。而合衆國憲法乃定。眞正合衆國政府乃立。此吾國極好之先例也。維望我全國國民。一致否認徐世昌靳雲鵬之僞統一。宣告中外。杜絕其托名善後之亡國大借欵。並曉然徐靳汲汲造成僞統一。欲借分配地盤。延長武人政治生命。實眞正統一之大障礙。羣起驅逐北京僞政府。並駐防制之各省督軍及兵隊。收回各地方之自治權。然後再由小組織合成大組織。以成我中華民國萬世不拔之基。西南諸公。自知對於國家及國民所負之責任至重。堅持討□救國初旨。重整義旅。本目前各省人民廢督自治之心理。以兵力推行主義。爲天下倡。不使數年血戰所得之一片乾淨土。被徐靳一紙僞令席捲以去。大局前途。實利賴之。孫洪伊支。

◎國會議長電賀陳競存

林吳褚三議長。昨致粵省長陳競存賀電云。廣州陳總司令鑒。岑莫等勾通北庭。破壞護法。凡有血氣。罔不痛心。執事仗義廻戈。趁除兇慝。師直爲壯。逆衆潰逃。奠桑梓於金湯。掃攙槍於珠海。大法有賴。民望攸歸。迭聽捷音。曷勝忭慰。仍望宣昭義問。弘濟艱難。國家前途。實深利賴。林森吳景濂褚輔成叩歌。

◎瓊崖同人謝恢復自治

瓊崖旅滬同鄉會電瓊州趙德裕總司令電云。瓊州靖國聯軍趙總司令暨蔡何梯團長鈞鑒。讀滬報。載公等將瓊崖鎮道二職。即日廢除。各縣議會盡行恢復等語。公等毅然決然。將數千年來小民最受痛苦不適用的野蠻制度。一旦根本掃除殆盡。還我自由。賜我生命。歡欣歡欣。快樂快樂。蒐爾海疆。重見天日。稍有血氣之倫。無不感激涕零。敝同人謹代表吾瓊三百萬人民。向公等九鞠躬敬禮。爲吾瓊父老三呼萬歲。謹電奉聞。瓊崖旅滬同鄉會叩魚。

◎旅滬陝人督策靖國軍

旅滬陝人救陝會致陝中靖國討陳軍電云。陝西靖國軍討陳軍各司令均鑒。邇自岑陸失勢。靦顏投降。徐口僞令。竟宣布統一。欲藉以欺騙中外。濫借亡國之巨債。鞏固非法之僞職。黔驢伎倆。已爲有識所共認。西報批評。譏爲滑稽統一。南中聞風。各方羣起反對。北方鄂豫各省。亦均持異議。足見公道未泯。北庭賣國賊黨。徒心勞日拙而巳。乃日來各報紛載。北庭藉名統一。電令陳逆與于右任等接洽。冀乘此受降。陳亦有與于巳接洽。田岳願來歸。另派人疏通曹部之電。是否爲北庭及陳逆片面之希望。固不可知。果所謂靖國討陳者。亦甘心俯首帖耳。隨岑陸及賈空賣空之二三政偷。向北庭作降人。則非徒陝人體面爲諸公犧牲殆盡。諸公討陳而復擁陳。靖國而反作賣國賊之臣僕。甯非自認數年之舉動爲無意識。自暴罪狀。引及自殺於民衆之前耶。諸公如不背初旨。宜合力反對北庭之僞統一。以自白於國人。并積極驅陳。以減陝禍。不然秦非無人。將不公等恕也。旅滬陝人救陝會叩魚。

◎喚起浙人廢督自治

浙人嚴康鍾透明等。因廢督裁兵及提倡自治等事質問該省各界云。浙江省議會暨各縣敎育會農會工會商會諸君公鑒。吾乃浙人。浙之痛癢。息息相關。當茲廢督自治聲中。吾浙有主張廢督之官。吾浙有實行自治之機。是吾浙之大幸也。乃有其官。而浙人不言廢督。有其機而浙人不言自治。是又吾浙之大不幸也。吾哀吾浙。吾敢問吾浙人。就廢督問題言之。彼督吾浙軍者。非盧永祥乎。彼倡議廢督者。非盧永祥乎。盧巳倡廢督之議。必能實行廢督之事。是浙有主張廢督之官矣。吾浙人默不一言者何也。夫皖倪病廢。而皖人爭廢督。蘇李慘死。而蘇人爭廢督。若鄂若魯。相機而起。事倍功半。仍未少休。浙正有可乘之機。而吾人默不一言者何也。且浙非國防要塞。固不必駐防重兵。自無庸設置督軍。以地而言。則督制宜廢。時方力謀統一。既無兵爭之事。惡用督軍之人。以時而言。則督制尤宜廢。而吾浙人默不一言者何也。就自治問題言之。民主國民。首重自治。即地方自治也。今者若直若豫若魯若蘇皖贛鄂湘川粵。皆急起直追。奮爭自治。或血肉相搏。爭自治之地。或函電交馳。爭自治之人。或組織團體。立自治之基礎。或研究法理。立自治之規約。自治潮流。巳一發而不可遏矣。吾浙齊去沈來。沈固浙產。似自治之人巳得。而自治之時巳至。所謂有實行自治之機也。乃數月以來。自治動力。寂然無聞。敢問浙人。（下略）

◎伍秩庸與日議員談話

日前有日本議員團。來滬視察時。曾請謁伍廷芳博士。首由日議員團領袖川太郎。起問伍博士曰。日來中國人民。對於敝國人士之感情。日益疎惡。深爲遺憾。君有何法爲敝國謀一恢復貴國感情之法乎。某等願承教。伍博士起立曰。有有。貴國但須將青島一切礦權路權主權等。無條件歸還中國。僕可以担保兩國感情。立即恢復。抵制日貨等舉。即可消滅。此非一至易至妙之法乎。川太郎曰。此事敝國平民。亦都深願將青島無條件歸還中國。且某等在議會中。亦曾將是案屢次提議。但無奈被少數軍閥派。以及隸屬於該派之議員。力爲把持。遂致不克如願。伍博士聞言。遂引前清與國人埋克。向左宗棠攙搅軍火之事以爲證。（詞長不錄大致引喻恢復感情爲極易之事）該議員等聆此一席話後。亦深爲慨嘆。並願回國後。在議會中。力謀兩國親善之法。且願博士在華。亦爲同樣之盡力等語。旋即告辭而出。按日人士屢次來滬。迭與吾各界人士接洽。所言類都外甘而內澁。此次日議員團之所謂親善。大約亦猶此耳。

◎滬甯路上年收支報告

▲贏餘二百餘萬

上海滬甯鐵路歷年營業。本屬有盈無虧。自與南市滬杭火車接軌以後。南北往來便利。趁客更形發達。昨該站洋務總管處。發表民國八年度全路收支總數表。計全年全路收入爲銀五百六十六萬五千八百餘元。全年支出爲銀三百三十四萬三千八百餘元。除抵支出外。尚餘銀二百萬餘元云。

◎教育會聯合會開會紀（九）

昨日（六日）下午二時。全國教育會聯合會開第九次大會。出席會員三十八人。先由主席報告浙江教育會代表何紹韓君。因事請假回杭。又報告續到熱河代表王玉樹君。繼討論乙組審查會報告各案。（一）敎育經費獨立案。（二）促進本會議決案件實行案。均將內容及文字修正後。表決通過省三讀。五時主席宣告散會。明日（八日）續開大會云。

◎美華僑注重國民外交

旅居美國華僑。近鑒於世界大勢。知國民外交。實爲今日之急務。特聯合僑美同胞。在美發起僑美中國國民外交會。爲國民外交之進行。公舉僑商單兢爲會長。已經組織成立。日前特致函本埠華僑聯合會。請爲彼此聯絡。協力提携云。

◎各界聯合會評議會紀

昨日全國各界聯合會開第七次評議會。李仲吟主席。（一）報告各處來函。（二）周霽光提議唐山煤礦工人慘死案。並開平煤礦無故喪失案。議決咨交天津各界聯合會就近調查詳情。直接嚴重交涉。（三）林景澍臨時動議。奉張鄂王聯盟。與國家前途。大有危險。應告全國反對。並函達吳佩孚主持正義案。康寄遙主張全國軍閥。均須一一反對。呂志伊喻義贊成。不作片面的反對。凡督軍鎭守使及一切關於地方上之軍官。均應一律廢除。議決通告全國。推翁吉雲李仲吟起草。（四）通過國民大會組織大綱。自第八條起至第十條止。（五）決定十日午刻。開本會週年紀念會。（六）曹靖善臨時動議。河南敎職員罷工。請本會電河南當道補救案。議決照辦。推康寄遙起草。（七）陳壽民君蒞會。由翁吉雲致歡迎詞。並加慰勞後。陳君即報告英政府頒布取締教育例。僑胞各校。均已預備對待。但力量薄弱。希望國人及貴會加以援助云云。嗣由李仲吟致答詞。定下次開會討論辦法。遂閉會。

實
止咳金丹 經驗宏富 用藥穩貼 他藥無效之咳嗽病 富貴人士祇收藥本 如不靈驗加倍還銀 貧寒無力不取分文 本藥房

◎英比兩公使已離滬

駐京英代公使克利夫氏（譯音）由京來滬。參預英商大會事畢。於昨（六日）與駐京比國公使愛佛慈氏（譯音）。乘滬甯路局特別花車。附掛在早班車上赴甯北上。本埠中西官商。親至車站歡送云。

◎陳籙今日啟程赴法

駐法公使陳籙。由京來滬。乘輪赴法履新。巳誌前報。茲悉陳業巳定本星期日（本日）乘法郵船放洋。江蘇特派交涉員許秋颿。及本埠政界人員。巳預備歡送云。

◎十五屆赴法之儉學生

華法教育會第十五屆赴法學生一百九十七人。已於七日乘法輪「保爾到斯」號啓行。錄其省分姓名如下。

「奉天」（儉學）李一民 金用楨 金載勛 李晶燮
錢鴻達 方之化 徐嶺海 包咸采
李浩 金永潞 崔昌顯 濮守重
李龍濟 韓秀龍 狄一華 鄭錫海
許元 盧鳳麟 袁亨澤 莊源林
金鐘聲 徐尙璋 馮兆巽 于錫恩
孫佩蒼
（勤工）劉文彥

「浙江」（儉學）王行素 沈立成 周昌熾 胡封
童致和 劉德襄 沈頌年 褚鳳儀
張鎮謙 周經楮 毛賓 陳孝可
徐寶焯 周恩來
（勤工）王光埏 郭頌銘 喬國儒 鄧孝勤
張明 章明 田有秋 周志恕
陳修杰

「安徽」（儉學）鄧穆 王若怡
（勤工）董桂陽 沈宜壬 汪同祖 葉效舒
劉樹屏 張明德 張正道 章韞胎
曹自謙 吳本智 楊傑 楊剛
江世義 陳坦夫 李昌熙 劉文驄
姚保之

「直隸」（儉學）郭夢吉 趙曾隆 李福景 王晨
姜磐石 張少武
（勤工）張呈祥 巴廣亨 孫壽朋 張湜
張進輔 張德剛 李廷釗 王道宜
孫嶽峰 尙鋐 張見超 張澤棠
郭慶雲 盧宗藻 戴仲虎 武肅
翟勤傳 胡蘭馨 張汝鑒 蔡無
李復安 齊鎮莊 王守義 張漢文
段其燕 葉雲啓 鄧毓珩 佟寶銘
錢啟福 錢家鼎

「湖南」（儉學）蘇曜庭 余平 陳泮藻 婁硯齋
黃聚星
（勤工）蕭振聲 潘融 馮克毅 彭樹茂
黃雄

「湖北」（儉學）董鴻才 董黻才
（勤工）傅祖林 陳鎮瀛 程士斌 李林
周家襄 林永裕 游華國 楊興培
莊世法 袁敦懷 劉崇厚 王澤潤
甯守恪 陳聲煜

「江西」（儉學）劉克俊 金樹章 謝承瑞
（勤工）李濬鶴 汪恩廣 黃國俊 謝遠灝
王仍 郭志汾 陳發辭

「四川」（儉學）左紹先 宋德璋 施瑋
（勤工）繆仁 傅鐘 黃恒光 何肇緒
李霖 楊棫 盧不譲 宋法明
舒輝暐 熊天錫

「江蘇」（儉學）鄭德麒 陳廷輝 劉大綬 徐鼎
吳坦
（勤工）左元華 孫銳 孟稜崖 邱炳生
顧光階 沈沛霖 鄧開舉 楊品蓀
柏勁直 于履中 姚亮 朱增樸

「河南」（儉學）丁發青
（勤工）鈕秉甲 張景伊 趙漢鼎 楊中方
李秉煊 王衍會 連成中 趙同功
宋建寅

「綏遠」（儉學）李士林 巴文峻
（勤工）閻偉

「陝西」（儉學）李景銘 謝樹英
（勤工）李榮春 閻潯 白鎣益

「山東」（儉學）孫鶴翔

「貴州」（勤工）殷權 楊開榮

「廣東」（勤工）陳天麟

「廣西」（勤工）覃仲霖

又女學生「河南」李淏「直隸」郭眞隆 張若茗

以上儉學生七十一人。勤工生一百二十三人。女生三人。共一百九十七人。

◎爭回同濟建築費部電

同濟學校建築費。本已核准將衣周塘地價撥充。後爲財廳移支軍費十萬元。已由該校力爭。事見前報。茲該校得北京教育部復電如下。同濟醫工學校沈信卿先生鑒。卅電悉。已咨請財部。迅電蘇省長聲明。巧儉兩電。允撥在前。未便提作軍費。並飭蘇財廳仍將該項地價。悉數撥交學校。特復。教育部歌。

◎本埠籌賑消息彙誌

▲華洋義賑會豫振報告 華洋義賑會。曾將賑款賑品匯運開封。交張賢清君妥爲散放。頃得張君來電。謂東電悉。今日往開封。收到第一批洋二萬元。賑戶黃用。尊處劃付高神父五萬元。已與買主敎高神父雪牧司議定。衞輝萬元。臨漳萬元。濬縣萬元。內黃萬元。豫西五千元。餘未定。又查賑員江漢。調查直隸甯縣最苦。災民食糠粃青菜樹葉草根。普通災民。食紅糧穀豆玉米攙雜糠菜等物。全縣災民有八萬二千餘口。現經縣知事邀集富紳。借款一萬五千元。以一萬元辦理平糶。以五千元設因利局。貸與災民營生。惟極貧災民。無衣無食。朝不保暮。若再無各慈善團體。到縣賑濟。則必凍餓而斃云云。又調查饒陽縣災民。有極貧七萬七百餘口。現吃樹皮草根。次貧六萬四千餘口。食樹皮攙雜紅糧等物。該縣官紳。擬辦平糶工賑粥廠。苦無經費云。

▲交易所助賑共五萬元 上海證券物品交易所暨經紀人公會同人。對於南北各省災賑。前日共捐出洋四萬元。分送各慈善機關放賑。茲查交易所前曾單獨助洋一萬元。交華洋義賑會放賑。加以前日捐數。共計洋二萬五千元。與經紀人公會捐數相同。故兩處合計。實爲五萬元云。

▲函請安插來滬難民　代理松滬護軍使何豐林。昨致中國濟生會函云。頃接第六屆全國敎會聯合會山東代表朱漢章李含芳二君函稱。今晚由青年會返㢠。路遇由天津逃荒難民兩組。每組約十五六口。詢其由何處來到此間。據云係直隸曹督給予免票。或南或北。南則搭船送至上海。北則乘車送至奉天吉林等處。來滬者現已到兩船。續來者尙不知凡幾。彼等男婦老幼。一家十五口。來滬後言語不通。方向不辨。棲止無所。乞貸無門。露宿通衢已二日。斷絕飮食已兩日。聞其淒苦情形。見其顚連狀況。不禁爲之酸鼻。所見者如是。由此推之。來滬之兩船難民。約皆同此苦況。倘不速爲設法。恐此兩船難民。將皆委諸溝壑。況尙有續來者乎。且滬上係通商要埠。華洋雜處。稍有事端。動釀交涉。若任此千百難民。露處街衢。坐以待斃。微論有傷天地好生之德。竊恐窮極思亂。必有碍於地方治安。軍使仁心仁政。遐邇同欽。籌賑募捐。不遑甯處。對於安置此項災民。諒已早有成竹在胸。無煩芳等過慮。但目覩災民之困苦情形。亦不便自安於緘默。謹代滬上之兩船難民叩呼救星。懇祈軍使會同滬上各慈善團體。迅籌安插此項災民之法。救人一命。勝造浮圖七級。軍使保赤爲懷。救荒多術。諒對蜀荒之言。必不以爲多事也。肅此奉聞等情前來。查此項難民。旣以無家可歸。逃荒來滬。其困苦情形。自屬不言而喩。若不妥爲設法安置。則凍餒之餘。不免危及生命。貴會熱心慈善。夙所欽佩。相應函請貴會分別接洽。共圖救濟爲荷

◎販米出口絡繹不絕

滬地每年在新米上市後。米價每石總在六元數角。本年因陳貨大貴。一時不能回小。雖存底不足。然新貨尙充。本年米業中對於出口囤積。仍躍躍欲動。昨日南市豆市街某米行。又有打包兩車。裝往天津。皆係中關之貨。合計上海成本。每石在八元二三角。運往天津。除去運動保險等費。每石可獲利洋三元之多云。

◎十月上海物價指數表

財政部駐滬調查貨價處。所編十月末上海物價指數云。本月指數爲一〇四三。比九月末跌去百之一•三。比七月末卽本表指數最高時。跌去百分之五•二。但比去年十月末仍漲上百分之四•一。惟去今兩年同月間比較。如粮食•食品•五金•雜貨•工業用品•及建築材料各類。雖均見增漲。就中工業用品指數自九四•二。驟升至一一驟升至一一三•五〇建築材料自九九•七。六•二。其騰漲尤爲顯著。而疋頭及燃料兩類。則各自一〇二•九。降至九四•九九•二。此於本埠市面影響。極爲重大。蓋上海市場。夙以疋頭類交易爲大宗也。且本埠匹頭業。猶有一意外之打擊。卽匯價日落是也。物價變動。原因不一。而本埠物價則受匯兌勢力之支配居多。上月初本處曾將過去一年間之物價砂價。作成指數。兩相對勘足資參證。故先令放長。市價例應看軟。反是卽須轉挺。乃去年十月匯價最低六先令二辨士。最高至六先令八辨士。而本月祗五先令十辨士至五先令一辨士。相去約一先令許。是則售値雖跌。而成本轉重矣。該業於此。不啻受二重之虧折。可爲歐戰後最不良之現象。自蜀亂略定近僡川帮生意。略見活動。漢口營口烟台等處。亦均有去路。似疋頭業已略有轉機。但出口貨呆滯如故。北方災情奇重。此後本埠市面究未敢驟抱樂觀也。本月指數表列下。

（本表以八年九月物價作爲百分）

類別／期間	十月末	九月末	去年十月末
粮食	一〇三、二	一〇九、九	一〇一、四
其他食物	一〇七、六	一〇七、七	一〇一、一
疋頭及其原料	九四、九	九四、七	一〇二、九
金屬	一一〇、二	一一一、八	九六、三
雜貨　燃料	九九、二	九七、二	一〇二、九
雜貨　建築材料	一一六、二	一一四、六	九九、七
雜貨　工業用品	一一三、五	九九、二	九四、二
雜貨　其他物品	九二、一	一〇三、九	九九、四
雜貨　平均	一〇五、二	一〇三、七	九九、〇
總平均	一〇四、二	一〇五、五	一〇〇、一

◎汽車案追償損失審結

▲被告屢傳不到……日坐汽車在外……
公堂缺席審判

匯業銀行股東李丹榮之子張叔逢。（卽賢寶）於夏間乘坐汽車。自行司機。駛往各路兜風。經過北西藏路。將邱金根之獨養子阿惠撞倒碾斃。故延律師投廨控告追償損失銀一萬兩。由廨於九月十一號堂諭。判被告減輕交一千元鋪保。候提前排審。昨晨經李襄讞會同英包副領事升訊。被告父子並不到案。僅延律師預備辯護。按照公堂定章。當事人不到。則其代表律師無發言權。故本案審訊終結。被告律師雖有所言。均經原告律師駁退。當未開審之先。原告律師聲稱。自減輕被告交保後。仍未到案。據謂係傳提無着。但敝律師幾日見被告乘坐汽車在外。況被告亦未照章具訴。臨訊又復不到。此皆屢次藐抗公堂。聞被告在外揚言。是案彼已運動成熟。不再排審。今該被告果迭次不到。則其所言似易爲人藉口。前次堂諭旣准提前排審。故今要求將本案缺席判決。並請求原告有欠訟費一百元未繳。准予判決得賠後補繳。問官諭准定開審。原告所欠訟費。暫時免繳。於是原告律師。令邱金根站立證人桶。向其詰據訴稱。祗有一子名阿惠。今已十八歲。在北西藏路協興機器號爲夥。今年每月工資二十元。前去等年歲底。曾分得紅利三五十元不等。吾今年五十八歲。向爲飯司。因年老歇業。已有五年。家中尙有一妻及兩幼女。曁十八歲媳。均靠阿惠月薪爲活。自被撞死後。被告從未撫恤分文。喪費一百二十元。係向該機器號主婦所借云云。並由協興機器號主婦邵夏氏證明借與邱一百念元。爲其子喪費。並稱阿惠於十二歲來店習藝。三年畢業。給月薪十二元。遞加至死時。已有二十元。去年分給紅利念元。若年年增加。可至七八十元。吾店經理。月薪四十元。阿惠再過三四年。當可爲經理。屆時若往外埠就業。不難月致百金。如我店前有一學徒。現在漢口。已境況極隹云云。原告律師卽稱關於此案有兩層。應請堂上注意。（一）以死者之年齡。若至保壽公司投保壽險。至少有四十年可保。（二）中國習慣。視獨養子非常綦重。如將其致死。則斷人香烟云云。中西官核供。援筆硃諭曰。被告傳提迄今。已逾三月。抗不到案。原告律師聲請缺席判決。訊據原告見證各供確鑿。候商明堂諭。改期宣佈。

◎美盛公司棉市報告

中美新聞社譯美盛公司報告云。上星期華棉狀況。無根本變動。紡織家方面頗多要求。以彌補缺乏。市價每担已漲銀一兩。同時到貨日多。故購棉者以觀望爲宜。恐價須跌也。棉紗市價。上星期初因謠言南京不靖。致跌價五兩。後知不確。買者漸多。天津方面亦有詢問者。故價又逐漸鞏固云。利物浦紐約孟買棉市皆穩固。華棉出口。自去年九月至本年八月。共四十五萬九千九百四十七担。

◎旅滬皖學生函斥農校長

安徽旅滬學生同志會。因該省第二農校校長李定恭。激起全校風潮事。公函該省各機關云。安徽省長教育廳學生會學術研究會鑒。二農校長李定恭。庇護同籍學生。毆傷同學。激起全校風潮。旋串通蕪湖縣知事余誼密。蒞校威嚇。復報告警察。將大事逮捕學生。消息傳來。不勝憤慨。似此偏蔽野蠻之舉動。將何能容。請立卽屏除教育界外。以靖學潮。安徽旅滬學生同志會叩。

◎溫州同鄉會常會秩序

溫州同鄉會定十一月七號卽陰歷九月念七日下午一時。在斜橋台州公所開第三屆常年大會。開會秩序如下(一)搖鈴開會。(二)報告。(三)增訂會章。(四)投票選舉正副會長及文職員。(五)開票。(六)報告當選人姓名。(七)演說。(八)來賓演說。(九)全體攝影(十)搖鈴散會。

◎世界主日學校大會消息

中美新聞社云。世界主日學校大會近由日本移來上海。擬專爲中國人開大會二天。今日(六日)午刻。先在大東館聚餐。請願入會者。約一百人云。

◎精武體育會補開游藝會

提籃橋倍開爾路精武體育會。於上月三十三十一兩日。舉行十週紀念。及精武公園開幕。第一日來賓達二萬人。第二日適天雨。至未能依期開會。當卽改期今天。續開一次。已見本報。今日游藝節目。較三十日尤多。除本會男女會員。表演拳術器械及軍用實施外。尙有同源之念餘團體。同操拳術。與操人數。當在千人左右。其他工界音樂部音樂女子體操學校及愛國女學舞蹈。本會會員京戲化裝辯論滑稽操滑稽雙簧人塔。本會女子部。無聲新劇等技藝。共二十餘種。幷該會今天在會場內歡迎全國敎育聯合會全體代表。並徵求紀念會員。原定額二百名。第一日已逾半數。想今日入會者。當愈形踴躍。紀念會員每年祇繳會費六角。學生僅收半費。以示格外歡迎。至日前發出之入場券。仍一律有效云。

◎策進會評議常會紀

國民大會策進會。昨日午後五時開第二十次評議常會。公推周劍雲主席。將出發代表曹慕管朱定一。自南京來函。逐一報告。次提議幹事部。交議對於現時局。內政外交問題。擬通電全國。喚起國民速組國民大會案。當由主席。將電稿宣讀。經討論公決。交幹事部原起草員。修改譯發。議畢七時散會。

◎唐家弄歡迎新職員聯合會

唐家弄聯合會昨晚七時開歡迎新職員會。公推朱堯臣主席。(一)主席致歡迎詞。(二)新會長汪禮齋。發表辦事方針(一)擴充義務教育(二)提倡國貨。(三)和衷共濟。固結團體。(四)放大眼光。爲外交後盾。次有王再甦張振達曹雲程相繼演說。大概相戒以爭。相勉以義。相見以誠。而綜期於自治。歸成於救國。禮畢後。討論會務。主席報告夜校校長周瑞珍。會計徐成章。提出辭職。挽留無效。決議另推周蓮翹爲夜校校長。會計從長物色。次推文牘主任陶漢塵張振遠。幹事員吳守庭陸厚林張桐培王榮芳邵韻軒徐揚春交際員李瑞卿張伯俊沈保聯王再甦曹雲程鮑興賢等。最後張振遠宣佈會致總會及四十一路。主張調和信。及四十一路覆函。略用茶點而散。已至夜時矣。

◎四馬路聯合會開會記

四馬路商界聯合會。昨晚八時開職員會。會長項松茂因事遲未到。公推張漢傑主席。報告開會理由。略謂本會成立一年。照章亟應籌備第二屆選舉。梁兆雲提議先行調查新開各號之加入者。預備印發通告及各號名册。連同選舉票分送各號。其選舉票匭。設於泰東書局內。限十一月十九二十兩日。每日上午十時至下午三時爲止。請各號塡寫蓋章投入票匭。定期召集全體大會當衆開票。全體贊成通過。次又陳述一年來經過辦理情形。○最後報告花世界游戲場。前因失愼跌斃人口後。○經工部局取締不給營業執照。以致該遊戲場不能繼續營業。前日場主惰君至會長處。要求本會致函工部局請發執照營業。此函應否照發。議決下屆再行提議。議畢散會。

◎青年會日夜講演會

青年會今日禮拜午後。特開演講會。主講者爲全世界主日學總幹事華達夫。晚間八時德育演講會。請美國著名宗敎家藍德施。演講美國主日學聖經班之組織。二君學識道德。近時有數人物。欲聆宏論者。均可准時前往云。

◎女青年會徵求會展期

女青年會徵求會。原擬由十月二十起。至十一月六號止。今已屆完畢時期。其所募之款。尙未達到目的。僅有八千餘元。(目的一萬二千元)是以同人商酌展期一週。以待各界慷慨加入云。

◎中法義務學校職員會紀

中法義務學校。昨日下午四時開第四次職員會。公推汪舜孝主席。報告夜校法文敎員不敷。已由徐金鵬聘請黃佩欽君担任。繼討論體育科。徐金鵬提議本校宜添辦童子軍。養成兒童之活潑。並敎兒童之道德。討論結果。爲先派高級生十人。往閘北中西商務學校童子軍機關處練習。次吳授文提議。因本校學生散課後。在沿途買食物頗不雅觀。宜添設營業部一部。由高等學生管理之。衆贊成通過。六時散會。

◎新劇公會選舉職員

新劇總公會。於去秋成立。所舉職員。已一年任滿。日前投票選舉。當衆開匭。鄭正秋當選爲正會長。沈冰血爲副會長。韓達心爲評議長。徐寒梅爲理事長。幷推定譚志遠爲副議長。董天涯魏優哉爲總務員。嚴忍厂陸嘯梧爲交際員。顧覺因江若無爲會計員。韓滌塵陳平卿爲書記員。吳冷笑爲調查長。推定各埠調查員。上海王無知顧醒愚。甯波陳鏡花羅慧因。北京朱孤雁華劍俠。浙江董天民夏影花。福建葉鴛痕。江陰胡悲天。

◎創設紡織廠赴德調查

無錫富商徐采丞等。發起在滬創設民生紡織廠。規定股本一百萬兩。每股百兩。在七浦路棉業公會樓上。設立事務所。招募股款。籌備進行。現因招股將次足額。已在小沙渡購地三十餘畝。以備建築廠基之需。惟應用機器。亟須購辦。故徐采丞特於前日(舊歷九月二十三)附搭郵船起程。前往德國亭白親自採辦。並調查該國實業狀況云。

◎串黨嚇詐機關破獲

皖人汪一飛。串黨豫人易宗培。(卽漢卿)假退伍兵士名義。在大通路三十七號組織退職軍人臨時生計社。於十月十九號十一月五號。先後書寫恐嚇信。投遞大東旅社所寓之徐世昌祕書强運開(卽夢漁)及劉季焯兩人。拆稍洋二十元分用。經該管老閘捕房包探查悉。禀明捕頭。前往將汪易兩人緝獲。並搜出各種信函及寫捐之簿據。並易之名片。(上有五等文虎章陸軍步兵中校銜)拘入捕房管押。昨晨解送公堂。據包探禀明案情。被告同延律師。聲請交保展期再訊。中西官判被告均押候下禮拜六訊明核辦。

◎僞造錢票不准交保

任美商某洋行爲買辦之甬人陳河南。上月十五號○串同胡芝卿戴萃才陳元良。私造每張銅元一百枚之湖北官錢局假鈔票四千五百張。在福建路浦江旅館內行使一案。被告陳河南。近復延林百克律師辯護。故經該律師函致檢察處。要求將陳帶案。請求交保。故昨由捕房將解案單呈案。經中日官訊據。被告律師聲稱。被告陳河南。不過知道胡芝卿等踪跡。是以來詢。問時據實指導。對於本案。居於嫌疑地位。並無何種關係。且向在美商某洋行爲買辦。常有數千金之往來。進益頗豐。其洋東可以上堂證明。應請准予交保。述畢卽令美商西人上堂證明一切。捕房費斯福律師起立反對。且謂本案開訊日期。已排定本月十五六七號三天。接續審理。捕房將被告拘留者。因彼與本案頗有關係。並非因彼指導而將其拘留云。中日官判被告律師請求未便照准。

◎蕪湖販米案減輕交保

蕪湖日新報關行。延律師在公共公廨。訴販米出洋之奸商劉育民洪瑞亭等。用詐欺手段。囑令原告報關後。將米私運出洋。致累原告受有巨大之損失一案。訊供各節迭詳本報。昨晨第二被告洪瑞亭之代表日本律師。忽投案聲稱。被告自奉諭交一萬元鋪保後。迄今在押。並未保出。蓋被告雖在建祥洋行經營。然其經濟很爲困難。建祥洋行主。因憐其困苦。曾代爲覓一公司作保。詎本署交保處。因查有台灣籍股東在內。不允所請。故該行主現復代洪籌得現洋一千元。請求公堂准予存洋一千圓交保。俾免被告無辜羈押。且查本案原告。當時並非日新報關行。追刑事案註銷。奉該被告交保。着原告於兩禮拜內民事起訴後。乃忽由日新報關行具稟控追云云。原告日新報關行。代表律師極端反對。中日官判被告洪瑞亭改交五千圓人洋鋪保候訊。

◎廣西中學延聘英文教員

廣西某中學。須聘英文敎員一位。月薪七十元。欲有敎授經驗豐富者。海上不乏英文專家。有願到內地服務的。請卽投履歷書。寄上海商務印書館黃警頑君。以信先到者爲定。

◎西崽誘婢女入魔道

住靴子路五百十號。向在某西人家爲西崽之粵人梁德餘。於上月二十號。將北四川路一千九百二十八號粵婦顧梁氏家十八歲婢女梁彩花。誘至百頤路四十七號開設粵妓院兼台基之同鄉婦人梁雲葉處。姦宿一宵。後迫令接客。經梁氏之戚李王氏偵知。訴由該氏。報告該管捕房。派探將梁德餘與鴇及婢一併拘獲收押。昨解公堂。中西探禀明案情。原告顧梁氏偕爵李王氏。訴明當時失蹤找尋。並途遇梁鴇。談及伊家有一女子情形。又據梁彩花供稱。陰歷本月初九我出外購物。途遇被告梁德餘。邀我前往觀劇。我允之。遂偕至第二被告家中。與彼同宿一宵。次日第二被告卽令我接客。自初十起至二十四日止。兩禮拜內。共接押客五人。我並未得到銀錢云云。梁德餘供認將女領至梁雲葉台基上住宿一夜。次日卽令彩花回去。以後之事我均不知。梁鴇供稱。該女係德餘挈至我家。被抵得洋一百元。將女押在我處六個月○我因要彼出立筆據。故未將洋取去。後來該女接客。係彼自愿。幷未逼勒云云。並延律師代辯○中日官以梁德餘奸拐罪已成立。判押西牢三年○梁雲葉押女所三月。彩花交其主顧梁氏領回管束。

◎閘北慈善團開花會

閘北慈善團創辦十年。定於本日起。大開菊花會三日。並遍發通函於各界云。

介紹新刊

▲上海美術出版之美術第二卷第三號。要目如下○插畫藝術敎育家的修養(兪寄凡)希爾恩的藝學(兪寄凡)繪畫應該注意的條件(汪亞塵)日本美術院(劉海粟)三個繪畫展覽會(兪寄凡)告在上海美術界中活動的諸君(唐雋)我國歷代的繪畫(兪寄凡)風景寫生底便利方法(汪亞塵)伊司脫畫天景的方法(王行素)學校寫生講話(兪寄凡)

▲上海中華書局之中華英文週報第八十二期已出版。要目如下。論說。(國際同盟會)一週間之時報。工業談薈。初級英文學生之友。學生衛生談。英語正音學。普通文件初桄。餘與小說游戲諧譚等。

時評　三

●這是吃飯問題

一天到晚，滿街滿屋的人，亂烘烘地爲什麼？無非爲吃飯問題。　前幾月米貴了，頓時現悲慘的狀態，大家也鬧得什麼似的，罵販戶，罵米商，罵官廳，一陣大雨纔過，又全忘了，小風小雨，不算他什麼事。

現在的米價，比去年怎樣？比今春怎樣？大家都曉得是貴的。　爲什麼貴？大家都曉得仍有販米出口。　這也是吃飯問題啊，爲什麼一回忙一回又懶了呢。

（際安）

止咳金丹　在靈驗
購三瓶者　四元五角　批發　大瓶每打十四元　小瓶七元二角
臺批章程
願貧寒人之患咳嗽者及曾治愈諸君
止咳金丹具救盡　大瓶三十五粒售洋二元　小瓶一十五粒售洋一元　宏
上海卡德路山海關路口善昌里造福齋大藥房發行　電話西字一千三百九十六號

●上海證券物品交易所

中華民國九年十一月六日舊歷九月念六日(星期六)

(前市定期行情)

品名	月份	價格
元年六厘	十一月開盤	一九元六五
華商電氣	十一月收盤	一七元三〇
本所股票	十一月開盤	五六元二〇
又	十一月二盤	五六元五〇
又	十一月收盤	五六元三〇
又	十二月開盤	五七元四〇
又	十二月二盤	五七元三〇
又	十二月收盤	五七元一〇
通州棉花	十一月二盤	二六兩六〇
又	十二月開盤	二六兩四〇
又	十二月二盤	二六兩五〇
又	十二月收盤	二六兩五〇
又	一月期收盤	二六兩六五
又	二月期開盤	二七兩〇〇
又	二月期二盤	二七兩〇〇
又	三月期開盤	二七兩一〇
又	三月期收盤	二七兩一〇
又	四月期開盤	二七兩二〇
又	四月期收盤	二七兩一五
順手十六支棉紗(雲鶴標準)		
棉紗	十一月開盤	四五兩三〇
又	十一月二盤	四四兩九〇
又	十二月開盤	四五兩七〇
又	十二月二盤	四六兩〇〇
又	十二月三盤	四六兩二〇
又	十二月收盤	四六兩九〇
又	一月期開盤	四六兩五〇
又	一月期二盤	四五兩五〇
又	一月期三盤	四六兩三〇
又	一月期收盤	四七兩〇〇
又	二月期開盤	四六兩九〇
又	二月期二盤	四六兩〇〇
又	二月期三盤	四六兩七〇
又	二月期收盤	四六兩九〇
又	三月期開盤	四六兩七〇
又	三月期二盤	四六兩一〇
又	三月期收盤	四七兩〇〇
又	四月期開盤	四五兩五〇
又	四月期二盤	四六兩〇〇
又	四月期收盤	四六兩九〇

(後市定期行情)

品名	月份	價格
元年六厘	十一月收盤	一九元六〇
漢冶萍股	十二月收盤	二七元三〇
本所股票	十一月開盤	五五元八〇
又	十一月二盤	五五元七〇
又	十一月收盤	五五元九〇
又	十二月開盤	五六元六〇
又	十二月二盤	五六元八〇
又	十二月收盤	五七元〇〇
通州棉花	十一月開盤	二六兩六〇
又	十一月收盤	二六兩六〇
又	一月期開盤	二六兩七〇
又	一月期收盤	二六兩六五
又	二月期二盤	二七兩〇〇
又	二月期收盤	二七兩〇〇
又	三月期開盤	二七兩〇五
又	四月期開盤	二七兩一五
又	四月期收盤	二七兩一五
順手十六支棉紗(雲鶴標準)		
棉紗	十一月開盤	四七兩四〇
又	十一月三盤	四七兩〇〇
又	十二月開盤	四八兩〇〇
又	十二月二盤	四七兩九〇
又	十二月三盤	四八兩二〇
又	十二月收盤	四八兩一〇
又	一月期開盤	四八兩〇〇
又	一月期二盤	四七兩九〇
又	一月期三盤	四八兩〇〇
又	一月期收盤	四八兩二〇
又	二月期開盤	四八兩二〇
又	二月期三盤	四八兩六〇
又	二月期收盤	四八兩三〇
又	三月期開盤	四八兩五〇
又	三月期二盤	四八兩三〇
又	三月期三盤	四八兩六〇
又	三月期收盤	四八兩四〇
又	四月期開盤	四八兩二〇
又	四月期二盤	四八兩四〇
又	四月期三盤	四八兩六〇
又	四月期收盤	四八兩六〇
豆油(本廠旗昌源標準)		
豆油	十一月開盤	一〇兩四〇
又	十二月開盤	一〇兩五五
又	十二月二盤	一〇兩五五
又	十二月三盤	一〇兩五五
河南黃豆	十二月開盤	三兩一一
又	十二月三盤	三兩一五

商務行情

查倉單

十一月六號禮拜六本埠中西銀行其實現洋總數詳細如左

銀行	銀	洋
匯豐銀行存	銀一千一百十萬兩	洋四百二十萬元
中國銀行存	銀一百五十二萬兩	洋六百九十萬元
道勝銀行存	銀一百六十三萬兩	洋四十五萬元
麥加利銀行存	銀一百五十萬兩	洋一百三十萬元
有利銀行存	銀五十萬兩	洋三十五萬元
中法銀行存	銀七十七萬兩	洋一百五十七萬元
花旗銀行存	銀一百萬兩	洋一百三十五萬元
東方銀行存	銀二百八十萬兩	洋四十五萬元
荷蘭銀行存	銀四十九萬兩	洋九十三萬元
華比銀行存	銀八十萬兩	洋三十五萬元
交通銀行存	銀八十五萬兩	洋四百十萬元
通商銀行存	銀六十萬兩	洋七十萬元
友華銀行存	銀四十萬兩	洋四十萬元
菲列濱行存	銀四十萬兩	洋五萬元
匯興銀行存	銀一百十萬兩	洋十八萬元
安達銀行存	銀三十萬兩	洋十萬元
懋業銀行存	銀四十萬兩	洋二十六萬元
廣東銀行存	銀十萬兩	洋十五萬元
華義銀行存	銀四十五萬兩	洋二十二萬元
各莊街底存	銀三百十萬兩	洋一百二十萬元
共現計存	銀二千九百四十七萬	洋二千五百三十一萬

各國匯票

十一月六號各國匯票行情如左

英國現匯(上海規銀一兩匯至倫敦)　五先令四辨士正

英國電匯　五先令四辨士二五

買進四月　五先令四辨士半

銀行四月　五先令八辨士

定期四月　五先令八辨士半

定貨六月　五先令九辨士二五

法國電匯(上海規銀一百兩匯至巴黎)　一千四百六十五法郎

四個月匯　一千五百六十五法郎

美金元現匯(上海規銀一百兩匯至紐約)　九十一元二角五分

又四月電匯　九十八元二角五分

和蘭電匯(上海規銀一百兩匯至和蘭)　三百〇五元

印度電匯(上海規銀一百兩匯至印度)　三百十二個羅比

香港電匯(香港銀幣一百元合上海規銀)　七十四兩

新加坡現匯(新加坡幣百元合上海規銀)　四十三兩二錢五分

俄國現匯(上海規銀一百兩匯至俄國)　二萬五千個羅卜

銀市

十一月六號銀行金融市價如左

大條銀電期　五十三個辨士八七五

大條銀遠期　五十三個辨士六二五

銀拆開盤三錢五　銀拆收盤二錢

銀行轉帳三錢五　銀行掛牌一錢四分

金市

十一月六號金市收盤行情如左

現貨條金(每條)

現貨條金(每條)　二百五十七兩

足赤條金　二百六十一兩

沙金合赤　二百六十二兩

銀樓同行十九家現兌給赤首飾　每兩三十九元正

首飾紋銀　每兩價洋一元六角五分

十二月標金開盤　二百五十五兩

十二月英匯未揭　二百五十五兩三錢

十二月英匯揭曉　二百五十四兩五錢

十二月上午價短　二百五十三兩九錢

十二月上午升長　二百五十四兩三錢

十二月上午回降　二百五十四兩

十二月標金午盤　二百五十四兩三錢

錢市

十一月六號北市銀洋銅小洋錢市收盤行情

龍洋開盤　七錢二分四厘三七五

銀幣開盤　七錢二分四厘三七五

江南小洋　六錢四分二厘二毫半

廣東小洋　六錢四分厘二釐七毫半

銀拆開盤　三錢五分

銅元開盤　一百九十三千五百文

龍洋收盤　七錢二分四厘八七五

銀洋收盤　七錢二分四厘八七五

江南小洋　六錢四分一厘

廣東小洋　六錢四分一厘

銀拆收盤　二錢

銅元收盤　一百九十三千五百文

衣牌收盤　一千四百文

八開角洋　一百二十四文

小洋貼水　每角十六文

糧食

昨日滬南各種米價如左

高機北幫洋秈　八元一角　次七元六角

高機繳新客尖　七元一角　次六元六角

錫幫河機新粳　八元八角　次八元一角

泗涇河機新粳　八元三角　次七元八角

高機新白元米　八元八角　次八元五角

高機杜子秈米　七元七角　次六元八角

浦東河機新粳　八元四角　次八元二角

蘇同河機新粳　八元三角　次七元六角

南幫河機陰元　八元四角　次八元一角

蘇同河機蘆尖　七元五角　次六元九角

青角河機新粳　八元三角　次七元八角

青角河機蘆秈　七元五角　次七元二角

麵粉麩皮

九月念六日上海麪粉交易所做開四個月期行情如左

盤	月份	價格
麵粉前盤	九月標準	二兩一錢三分半
又	十月標準	二兩一錢六七五
又	十一月標準	未開
又	十二月標準	二兩一錢八二五
前收盤	九月標準	未開
又	十月標準	二兩一錢六二五
又	十一月標準	未開
又	十二月標準	二兩一錢七二五
後市開盤	九月標準	二兩一錢三分半
又	十月標準	二兩一錢六七五
又	十一月標準	二兩一錢七七五
又	十二月標準	二兩一錢八二五
後二盤	九月標準	二兩一錢三七五
又	十月標準	二兩一錢七二五
又	十一月標準	二兩一錢八二五
又	十二月標準	二兩一錢八七五
後三盤	九月標準	二兩一錢三分半
又	十月標準	二兩一錢八分
又	十一月標準	二兩一錢九分半
又	十二月標準	二兩一錢九二五
後收盤	九月標準	二兩一錢四分
又	十月標準	二兩一錢八分
又	十一月標準	二兩一錢九二五
又	十二月標準	二兩一錢九分
麩皮標準	九月份期	未開
又	十月份期	一兩六錢一分
又	十一月份期	一兩六錢四二五
本所股票	九月份期	八十九兩

(上中晚麵粉開出二十三萬二千包)

(上中晚麩皮開出五萬二千包)

(上中晚股票開出一千四百〇五股)

油餅

昨日滬南油豆市采菽堂仝行交易如左

沙岐豆油(萃豐號售開一百四十件)　每担九兩九錢五分

輪牛豆油(聚源號開出三十件)　每担十兩〇三錢二五

大有廠餅(駿源號售出一千張)　每張一兩〇八分半

旗昌廠油(恆盛號售開十件)　每担十兩〇五錢

花衣

昨日本埠鋪開花衣大盤市價如左

通州新白花衣　二十六兩正

上海新白花衣　二十三兩

火機新白花衣　二十三兩七五錢

餘姚新白花衣　二十五兩八錢

太倉新白花衣　二十四兩

本廠紗

昨日本埠各種本紗市價如左

十六支紅團龍大包　一百五十二兩

十六支牧羊紗　一百五十七兩

十六支寶塔紗　一百五十七兩

十六支寶鼎紗　一百四十八兩半

十六支文明紗　一百五十七兩

十六支八仙紗　一百五十五兩

十六支如意紗　一百五十七兩

十六支雲鶴紗　一百五十五兩

十六支飛馬紗　一百五十五兩

十六支地球紗　一百六十三兩

雜糧

九月念六日號香花樓雜糧公會開出行情如左　每担

明光小麥　三兩五錢三分

江西小麥　三兩三錢二分

南京小麥　三兩二錢

徐州小麥　三兩五錢二分

漢口小麥　三兩三錢

九江芝蔴　三兩四錢七分

江西芝蔴　六兩六錢二分

騰縣花生　三兩八錢

河南生仁　五兩七錢五分

烟台黃豆　五兩七錢

懷遠白芝蔴　三兩〇七分半

歸德黑芝蔴　六兩六錢二分

九江揀花生　六兩四錢五分

徐州新花生　三兩九錢五分

明光新花生　三兩五錢二分

黃橋新小麥　三兩六錢五分

船期

▲進口輪船▼

十一月六號(念六)禮拜六進口

江天　由甯波　招商總局

永生　由香港　怡和洋行

綏陽　由南京　太古公司

盛京　由長江　太古公司

江華　由長江　招商總局

美孚　由長江　美孚洋行

美和　由長口　美孚洋行

和生　由長江　怡和洋行

▲出口輪船▼

十一月七號(念七)禮拜日出口

長和　開往崇海　裕崇公司

十一月八號(念八)禮拜一出口

江新　開往長江　招商總局

盛京　開往長江　太古公司

和生　開往長江　怡和洋行

財生　汕頭香港廣東　怡和洋行

山東　開往浦口　太古公司

綏陽　廈門香港廣東　太古公司

通州　威海烟台天津　太古公司

大和　開往通州揚州　大達公司

新北京　開往甯波　太古公司

新甯紹　開往甯波　甯紹公司

大昇　開往崇海　大達公司

海門　開往崇海　聚豐公司

甬興　開往海參威　大豐公司

遇順　開往烟台天津　招商總局

圖南　開往牛莊　招商總局

十一月九號(念九)禮拜二出口

大通　開往長江　太古公司

隆和　開往長江　怡和洋行

桂林　開往安東　太古公司

合生　開往青島　怡和洋行

怡生　開往大連牛莊　怡和洋行

江天　開往甯波　招商總局

長安　開往長江　鴻安公司

大濟　開往通州揚州　大達公司

十一月十號(初一)禮拜三出口

重慶　開往長江　太古公司

江永　開往長江　招商總局

景星　開往烟台天津　怡和洋行

大德　開往通州揚州　大達公司

泰山森醫士

●醫院(法界北豬家橋)　時間上午九時至下午四時　電話中央五七一〇

花柳病包醫德製六〇六及一二〇六取價從廉新法注射毫無腫痛戒烟割症外埠邀診面議門診一元出診五元

分診所(英界二馬路會樂里)　時間下午五時至八時　電話中央五八八二

廣東種德園製

本園創製之烏鷄白鳳丸已著名數十年爲婦女之信服有口皆碑近今市上冒牌日多故將加料白鳳丸特製五彩花鐵盒冒牌者君惠顧請認明仿單盒面一等章方是真老牌

均有農商部國貨展覽會

冷久不受孕崩漏小產氣鬱閉經腹中痛塊腰腹疼痛赤白帶下子宮花柳病精神倦怠飲食不思各症經期不調老少婦女常服壯身氣血兩虧頭暈眼

調經種子每服一丸每丸一角二分

元角加料每丸洋一角每兩三角五分

司令牌香烟

烟枝特別加大

在英國製造

倫敦惠斯民烟公司啟

不僅烟枝加大烟絲亦最精良

中國始創化粧業　雙妹老牌推第一

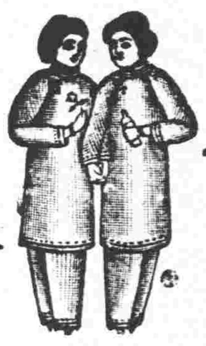

雙妹牌雪花膏

此膏香滑不膩秋冬手足爆拆面皮皺拆常以此膏施之無不奏效誠士女修容之妙品也

價目　紅色大號五角　小號三角　白色大號四角　小號二角半

◉雙妹牌上等咭汁

價目大瓶一元　中瓶二角半　小瓶一角半

清香生髮油　粧台稱妙品

雙妹牌生髮油　潤澤而不膩　馥郁最可人

大號五角　二號三角　三號二角　四號一角

雙妹牌艷容霜

大瓶三角五分　小瓶一角五分

雙妹老牌玫瑰香蜜

秋冬時風雨寒凍頭面手足爆拆用此蜜擦之自然油潤生香或婦女開粉塗面其嬌豔可愛並與肉相食不致爆拆也

價目　四安每瓶二角半　二安每瓶一角六分正

總發行所上海南京路棋盤街交通路廣生行啓

各省各埠均設分行　洋廣貨店皆有代售

覺悟

中華民國九年十一月七日

民國日報 第四張

評論

●評東蓀君底「又一教訓」 （望道）

昨天「時事新報」第二張上，載着東蓀君「由內地旅行而得之又一教訓」一個時評。他開頭就說：

「有一部份人住在通商口岸，眼所見都是西洋物質文明的工業狀態，於是覺得西方人所攻擊西方物質文明的話，都可移到東方來，而忘了內地的狀態和歐洲大不同。」

我們看了他這段話，極想問他，——你東蓀是不是這一部份裏的一個人？如果說不是，那麼，「解放與改造」第一卷第七號「我們為甚麼講社會主義？」底下，為甚麼寫着「東蓀」兩個字？「我們為甚麼講社會主義？」這篇文，固然有些地方不明白，但也有許多地方很顯明地表示着他底態度。譬如第六段裏，有

「……社會主義乃是一種人生觀與世界觀——而且是最進化最新出的人生觀與世界觀……」

第七段又說：

「……社會主義是改造人的全體生活……從個人生活到全體生活，從精神生活到物質生活，都要改造……凡是改造人生而合於社會主義的原則的，社會主義無不把他綜合起來。……」

這樣看來，可見東蓀君認社會主義是改造人生的一切態度一切方法底總名了。既然認「社會主義」四個字包括改造人生的一切態度和方法，那便只可說，要得着「人的生活」只有高唱社會主義。為甚麼時評上卻說，

「……苟不把大多數人使他得着人的生活而空談主義必定無結果」

這話怎講？

東蓀君！你現在排斥一切社會主義……卻想「開發實業」，你所謂「開發實業」難道想用「資本主義」嗎？你以為「救中國只有一條路」，難道你居然認定「資本主義」作唯一的路嗎？你同情於舒君底話，說「中國現在沒有談論甚麼主義的資格」，又說「現在中國人除了在通商口岸與都會的少數外，大概都未曾得着人的生活」你難道以為必須處處都成通商口岸和都會，纔可得着人的生活，纔有談論主義的資格嗎？你竟想造成了「文明」，再來改造「文明」嗎？東蓀！你曾說，「社會主義是改造人的全體生活……」，現在你既然旅行過一番，曉得了「大概都未曾得着人的生活」，為甚麼不把你那「改造人的全體生活」的『社會主義』再行贊美，鼓吹——反而忍心咀咒呢？

東蓀！你旅行了一番，看見社會沈靜，有些灰心，想要走你舊路了嗎？這也是「人情之常」，「不該過於責備賢者」；但假使我們都如此，社會將來更要沈靜下去，使你灰心底機會，不是更多嗎？

我怕東蓀君轉向，社會更要沈靜，又怕東蓀君這時評就是轉向的宣言！

科學

●近世科學底「真因」 （三）

第二章　古代底機器。

古代文明國中，許多大房屋，紀念碑，經過長時間的蹂躪，敵人侵入的搶掠，而巍然仍存。那些人類早年活動的成績，常由地中發現；因為他們都被後人底塵土掩沒。廟宇，皇宮，城牆，埃及亞西亞底紀念碑都是石頭或是磚的，然而尋常人底房屋都是泥土的。一個勝者佔據了一座城，他在城牆上穿了許多洞，叫他不容易反抗；王底記念碑，他都推翻；尋常人底住屋又通通毀壞了。這種大建築自然須年久恢復，不過這失敗而受驚的住民，或者竟不願重新建築，一座城底隳廢，有時竟埋沒在子孫底泥土建築物中。

這些古代遺物，很叫今天的工程師發生一種疑問：古代的人以有限的物質科學底智識，怎樣就會造出這樣大的高的建築？這答案的一部分可以由他們底社會組織看出來，一部分可以由他們底機器看出來。我們曉得，他們熟悉名叫六種簡單機器的機械，那六種簡單機器，就是槓桿，斜面，劈，滑車，螺旋，及輪軸，大概如第三圖。讓我們來研究着，究竟這些東西有什麼好處。

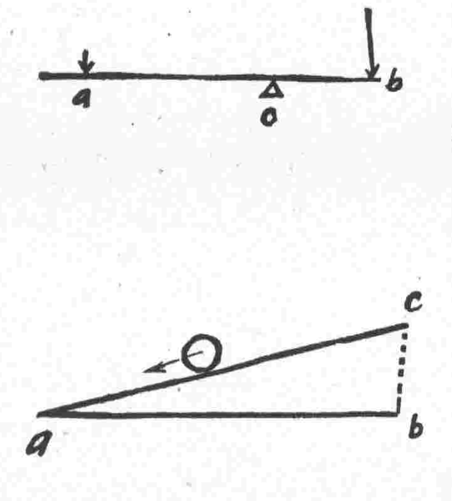

第三圖

槓桿就是一梗桿子。假如由支點Eulcrum，o，到加力的一點、a、的距離，比由支點到b點的距離大，我們知道這槓桿給我們以機器的利益。這加到b點的力，比加到a點的力大好幾倍。這倍數就與ao比bo大的一樣。並不要等到亞基美特Achimedes（耶穌紀元前212死）的時代，人類已經知道這個規則，無論如何，在前幾世紀，人類必有了槓桿底充足應用智識。

當一個人要舉起一塊石頭時，他也許揀一根長的棒來試驗。假如這個不行，他就把支點移近石塊，再為試驗。假如他所能出的力氣還嫌太小，他就再用長些的棒試驗。由是，他使近於己身的臂長，比近於石塊的臂長，長得多；固然，如果他揀一根太長的棒，這棒許會彎曲了，於是乎反使他的臂長縮短。差不多就是這樣，古時人或者就得着槓桿底智識；也許偶然間得着些槓桿之彎曲及伸縮底知識。

我們現在知道槓桿還有一種性質，他們也用着的，雖然這種性質經過幾世紀才會正式的完全的用文字解釋出來。我們知道槓桿上各點所經的路途是以支點為中心的圓周，這是很明顯的。所以，各點經過路途的時間，總是一樣，無論一點經過長途的點必定也是經過得快的一點。這就是一種性質，我們常常應用，在需要打擊的時候，譬如用斧，用刀，或用球棒Golf club。尋常打字機中槓桿，就是在用力部分的慢運動生出其他部分快運動的有趣例解。

在槓桿上，也同其餘的機器一樣，他生工作，因為工作做到這個機器上。現在，我們知道當我們推或拉時，我們所做的工作不單靠着怎樣大的力，還靠着怎樣快。當一個人推槓桿長臂而起一短臂端較大的重，他所推的距離必較所起的距離大。

七月份起發售彙刊

本欄特別啟事

全册共三十餘萬字

近因愛讀諸君紛紛要求，將本欄七月份起彙印成冊，以便保存，每冊洋三角，外埠郵費每冊加一角，七八兩月已經出版，以後逐月繼續出版，欲購者請向本館發行所接洽。

新婦女

第一卷第一號至第三卷第四號現已再版出齊

新文化圖書館啟事

我們這個圖書館是專為中國出版界介紹新文化書籍的唯一機關，現在我們為要介紹本國出版界最有價值的新文化書籍，特將我們經售的書籍（不拘何類），把（一）書名（二）內容大意（三）著述者（四）出版者（五）發行所（六）書的裝式（七）冊數（八）定價等，列表刊在這本書目裏面，并請同業刊行書籍寄一本來，我們當編入書目，供讀者參考。

上海法租界東新橋街一三八號

新文化圖書館啟

我想先生們都是假道德假慈悲的人，定然能容納這點意思。

右邊兩段惹人生氣的話，還要請善於養氣的先生們原諒一點。

●譯書底質疑

力子：自從新文化運動以來，譯書的人，一天多似一天，這自然是一種好氣象。但譯書是何等煩難的事情，既要不失著作人的原旨，又要使讀者能夠明白曉暢，那才好算是稱職。……

單講「羅素遊俄之感想」那篇文章，現在有三個雜誌都已譯出，一是「新青年」，二是「改造」，三是「東方雜誌」。我雖然未見原書，但現在拿了三種雜誌的譯文，對照了一下，不由的疑雲滿腹。就中對於「改造」裏的譯文，更看不懂。

我現在隨便舉幾條出來。「新青年」所譯「共產主義與蘇維埃制」一節內，有一段說「卡滿南夫報告我們，說補選（Recall）是常有的事」，這「補選」明明是補選議員，但「改造」卻譯作「撤換官吏」。又「改造」四〇頁第二行「人民會對之負責」，我起先不懂「人民會」是什麼東西，後來看「新青年」和「東方雜誌」的兩處譯文，才曉得就是「人民委員」，那位譯書的先生，大概不曉得俄國底總長是叫「人民委員」，所以胡亂譯了這一個啊！

再看關於哥爾基「『改造』譯作高克」一段，「改造」和「新青年」譯法完全不同；最妙的，「改造」譯文第四節末說：「然彼已逝世……」；哥爾基現在沒有死，個個人都知道的，羅素原文不過說他傷心已極，差不多要死快了；「改造」卻在他沒有死以前，預備替他分訃文，你道奇不奇？

又凡稱Entent條約的地方，「改造」都改作協約，不知是什麼用意？

此外令人可疑的地方，通篇皆是，我不及一一指出，只好請讀者自己去對照，可惜我不曾見過原文，不知道誰錯誰不錯。很希望「第一流雜誌」的譯者先生指教指教。

（王大均）

黃仲仁：你在十月十九本欄給我的信，我已看見了。關於黃君自殺的事，你既把他家庭中一部分的狀況說明了，似乎他沒有自殺的必要了；然而他竟自殺，真使我和你有同量的懷疑！

但我想，我們假若能把黃君底家庭狀況，和他在東京的狀況，并他遺來在東京對於家庭間來往書信底內容，全部代他調查出來；他底自殺的總因，一定可以判斷出七八分——除非他自己，才能曉得十分——你願意担任調查國內的全部麼？

現在留日學生有許多陷於自殺底境遇，確是危險。然而這種危險，我們單是勸他們不要自殺，是沒有用處的。要想救這許多青年不自殺，除去打破現制度以外，再沒有第二種方法。

這個話，你以為對麼？

晉青在東京

隨感錄

▲張東蓀現原形　張東蓀本來是一個無主義無定見的人，這幾年來，他所以能夠在文壇上沽名釣譽的，就是因為他會趕時髦，會說幾句言不由中的滑頭話。

他作文章，有一種人所不能的特長，就是前言不顧後語，自己反對自己。這是因為他善變，所以前一瞬的東蓀與後一瞬的東蓀是完全相反的。總之，張東蓀是文壇中一個「迎新送舊者」，我們必先了解這一點，才能批評他。

我是一個由內地初到上海的人，去年有一位朋友給我寫信，說中國人的思想非常進步，王揖唐也講社會主義了。我聽了這話，並不驚奇，歐洲各國底貴族王公，放棄爵位去參加社會革命的人，也不知有多少。可是王揖唐講社會主義這句話，還沒有什麼考證，因為他沒有發表什麼文字，他所講的大概只是走狗社會主義罷了。張東蓀講社會主義卻是真的，他并且在「解放與改造」雜誌上，發表了一篇「我們為什麼要講社會主義？」的文章；他這文章前半極力說中國無產階級如何受了資本主義的苦痛的話，并且引用各國貴族學者連翩加入社會黨的事情，證明他自己所以講社會主義的理由。

可是我留心看那文章的後面，究竟是怎樣主張的，待看到「渾朴的傾向」五字，我便掉頭說了「不對」。他前半的文字不是明明說要幹社會革命的話麼？為什麼又不敢主張自己的主張呢？我就曉得他那種話語，只能在這文字上發議論罷了。

昨今兩天，他在時事新報上，接連發表兩個時評，昨天的是「由內地旅行而得之教訓」，這次到湖南去，看見湖南受戰亂的苦痛，便歸咎到製造延長內亂的偉人政客。我是和偉人政客無關係的人，可以不來說話；只是他說老百姓吃虧，是因為謀內亂的偉人政客，全與政府無關，我就不得不懷疑他這話未免有點偏了。

今晨起來，看見時事新報又登着他的一個「由內地旅行而得之又一教訓」的時評，說了一派滑頭話，令人莫名其妙。他引了羅素「中國除了開發實業以外無以自立」的一句話，說救中國的貧乏之在開發實業。這句話，三尺童子都能講的，也不必引羅素的話來堅壁。中間又引舒新城美國來信，斷定「中國人大多數都未嘗過過人的生活之滋味」，接說：「我們苟不把大多數人使他得着人的生活，而空談主義，必定是無結果」，「則我們也可以說有一個主義，就是使中國人從來未過過人的生活的都得着人的生活。而不是歐美現行的甚麼社會主義甚麼國家社會主義甚麼無政府主義甚麼多數派主義等等，所以我們的努力，當在另一個地方。」

這些話不知他怎樣能夠講通！既不主張空談主義，何以自己又主張一個「使中國人從來未過過人的生活的都得着人的生活」的主義呢？依他所說，必要把大多數人使他得着人的生活，然後方能談主義，然後方能談他所主張的「使中國人從來未過過人的生活的都得着人的生活」的主義。這句話怎麼講！讀者諸君想一想，究竟通不通？

還有一層，他所說「人的生活」，究竟是怎樣的生活呢？依他底時評所說，一定要開發實業才能得到「人的生活」；那麼，英美法日等國底實業算發達，那些國的人民，也應該過了人的生活了？但我們曉得，那些國底人民，要變得溫飽，人做工，特別人賺得，他們大多數人民辛苦得很，這和東蓀所說的「人的生活」，又相同不相同呢？

「我們的努力當在另一個地方」。這「另一個地方」，究竟是個什麼地方？依那時評看起來，無非是不講社會主義去開發實業罷了。所以我又奉勸東蓀，還是趕快從文壇中退伍，趕快去辦實業，不然，又犯了「空談」的毛病了。

東蓀自己把假面具揭破了，現出原形了，所以我說張東蓀現原形！

（江春）

▲陳嘉庚先生底良言（二）　毀家興學的陳嘉庚先生，用懇切的樣子，對着聽衆說：「我現在所做的事，我自己還不知道是功是罪。如果將來學校辦得好，有些成績，或者有人說我在社會上不無微功。否則，我不但無功，并且是社會上底罪人。因為我不來辦學，別人也會來辦；我辦得不好，使別人見了灰心，豈非反要對教育前途加些阻力。我不敢做罪人，所以要事事誠心同衆研究……」

陳先生捐了全部家產一千幾百萬來振興教育，還不敢居功，怕做社會罪人；有些人，替社會稍出一點力，便自認有功，居之不疑，我很希望他們把陳先生底話仔細想想。

（力子）

斜面，真正說起來，並不是一個機器。 他的有用，大約在人類發展史中早已為人知道。而他也許注意到，抬一重物沿一平滑石頭的斜面而上，比舉同一物體經同一垂直的距離，要容易些。 在營造的動作裏，他曉得現在營造者所名為鬆材料的『安放角 Angle of repose』。 當我們試堆一堆沙或石子時，我們曉得，如果旁邊過陡，我們堆在上面的會塌下來。 假如我們所堆的不過一定的陡，就是不過一定的安放角，然後這面上所供的阻力能彀止住堆上去的東西塌下來。

斜面越陡，東西越容易下降，越難於上抬。 因為這個原因，斜面的傾斜必須漸漸的。 這又是需要的，將物體斜面間的阻力弄得越少越好。 自然，在路上，這須將兩面間的阻力變為旋轉的而非直進的 Sliding。 古人對於這些觀念是熟悉的。

這是我們對於阻力的普通智識；阻力是大些，如果兩個磨擦面壓得緊些，又如果這兩面不平得很些。 自行車底皮輪有一種特別的面。 因為阻溜滑動作的阻力底量，倚靠着兩面的性質，我們要發展斜面的定律，可以研究一個沒有阻力的斜面，容易一些。 但是，實際上沒有這回事；就是在磨得很光而且上過油的斜面，也有一些阻力。 無論如何，這是科學底方法，先研究普遍問題中的『想像問題 Ideal problem』『有制限的情形 Limiting case』。 在現在這個例子裏，物體在斜面上各種可能的情形中，我們決定先研究剛在物質底可能的限度上之一種情形，在那種限度上，阻力很小很小，我們可以完全地不顧他。

在第三圖上，研究運一物體自斜面之此端 a 達彼端 c 的工作。 經驗告訴我們，當我們推物體上斜面時，我們支持體重的一部分。 假如沒有阻力反對滑溜，我們所做的工作就是舉的工作。 沿着 a c 邊推着溜上去，我們不要用像那舉的力多；但是走的路程遠一點。 所以我們做的工作量與舉此物體經過垂直距離 b c 的工作量相等。 在斜面及槓桿裏，原理是一樣，即是：所施的小力經過大距離的工作，與大力經過小距離的工作相等。

講演

●布爾札維克與世界政治（二）

（羅素講演）　（李濟民楊文冕記）

我現在把我在俄國親眼看見的事，對你們談一談。 我今年五六月間在俄國，布爾札維克起於一九一七年十一月，布黨在俄國很占勢力，他們得勢已經兩年多了。

我到俄國是同英國工黨的代表去的，俄人待我們很好，因為他底目的希望與各國底工黨接近。 他們極優待我，與我以極大的榮耀，飲食很好，到什麼地方都開專車，各地懸旗歡迎。 他們以這樣待我，我想知道俄國的實在情形實不容易。

我在俄國舊京住了七天，在莫斯科（俄國現在的京城）住了十一天。 我又沿窩爾瓦（Volgo）河遊歷許多地方。 我和那些鄉村的百姓，常常談話，所以我略知他們底情形。

莫斯科與布爾札維克最接近，我們要到鄉下才知人民底態度，因為俄國有百分之八十五是鄉人。

在布爾札維克內有許多成語，外人聽見一點都不懂，如做小工者專權一語，人多不懂得是甚麼意思。 俄國反對平民政治，他們以為資本家不過以平民政治作美談罷了。

小工掌權，外人多不懂，因為他們不知俄國的情形，以為小工有投票權，資本家沒有，是小工底利益。 他們祇知小工的好處，而不知專權的弊，實在不對。 因為他們所謂專權，並不是真正作小工者專權，凡不作小工而贊成布爾札維克者亦得專權。 俄國百二十兆人民內，祇有六十萬是小工，因為這六十萬人，是贊成布爾札維克的。 何謂平民？ 平民必須贊成布爾札維克，取同一的思想和同一的精神。 不然，就不能稱為平民。 這樣看來，平民底範圍很狹。 平民就是贊成布爾札維克的人民，不必要做過小工，如列甯從前是貴族，現在是平民，可見不贊成共產者，就不得叫做平民。

一般守舊的新聞，罵共產黨是流氓，這話很不對；因為在從前君主的時候，就有許多貴族犧牲一切，鼓吹共產主義。 及至布黨得了勢以後，又有許多自私自利的人加入，但現在俄國底大權，還在從前的革命家手裏。

他們肯犧牲自己，也想別人犧牲自己，他們每天常做十六小時的工作，禮拜六和禮拜日都不放假。 他們有時情願做很危險的事：某處有一隊人埋一有傳染病的死尸，到後來這隊人中有一半得了傳染病死了。 他們明知有傳染病而肯犧牲自己去做，是很難得的。 他們待自己如此刻薄，而待別人也一樣，他們底態度很像回教徒，以為凡事皆有定數。

現在的情形，在內以貴族主義，在外以軍國主義。 現在的共產主義是一種貴族，很有精神，很有膽量能力而且忠心作事，又非常專制，不為一般平民作想。 大權都在他們底掌握中，其用權的地方，自私者比較尚少。 如食物一項，政府有錢時，食料比較好些，但平民底食物最劣，如生魚、小米飯、清湯等物。 我們看來，以為政府底食物比較好些，但仍不能說他們底食物很奢侈。 又如火車，非政府允許，不能坐車；買東西也是一樣，不表同情於政府的人，買東西價值要高五十倍，與政府表同情者，價值極低。

我現在說關於列甯的事，他在俄國好像各國大總統、總理一樣，共產黨尊拜他好像神仙一樣，郵局及各公共場所都有他底像。 我們可說共產主義是一宗教，他就是這宗教中的大教師；俄人固然尊拜他，而外國人更尊拜他。

我在莫斯科和他談過好幾次，他和我很接近。 他有一繙譯員，但他自己懂英、法、德語言，所以也用不着繙譯。 他住的房極簡單，房中的凳祇有二個好的，這條凳就是讓客坐的；這樣看來，他決不要奢華。 他底樣子很平平，毫無大人物的架子，可見他決不驕傲。 如果一個不認識他的人看見他，決不知道他有大權。 我所見的大人物，沒有一個像他那樣平常，像他那樣無驕傲的態度。

我和他談了一會，我覺得有一點害怕，他有時閉了一只眼睛，用那一只仔細瞧着我，使我生出一害怕的心理。 他常常笑，初見的時候，你必以為他很高興，其實他底笑帶着陰險的色彩。

他可謂是一奇怪的人，他極想專權，然極沈靜，無論甚麼恐怖，也不能擾亂他。 他可算是一理想的活佛。

歷史的唯物觀念，就是說社會上的變更，都以經濟的情形為轉移。 他極端信仰這學說，無論做甚麼事，都以這觀念為根據。 他對於這觀念的態度，好像一個老教師，務必使你明瞭，其為人可以概見。

我問他對於英國經濟情形有甚麼批評，和許多別的問題，此處可以不講；我曾問他譬如一國以農立國，這個國可行共產主義麼？

俄國農人多，他們底食物很充足；城內人則不然，因為外國人不輸入食物進去，農人也不送去。

俄國底田地都歸鄉人；依共產黨底計劃，田地應歸國家所有，但現在都歸農人。 從前這些田地多是貴族的。

城內人與政客既不能從外界接濟食物，於是用強硬手段與鄉人交換。 所謂強硬手段，就是用紙幣買東西，而俄國底紙幣幾不值一錢。

列甯對於紙幣的態度，極為好笑，他說為甚麼不能買東西呢？ 有人說布黨贊成廢除金錢，其方法就是多發紙幣，紙幣極多，自然而然的可以廢除了。

現在俄國底情形，祇要工業發達，就可恢復原狀；但現在所注意的就是要用甚麼方法，才能發達工業。

英國開通的人贊成與俄通商，俄國底工業若能恢復，則鄉人與城內人都有東西吃了。 但列甯不贊成與英通商；他說俄國不能與外國和平的聯絡起來，想達到這目的，或者俄國廢除共產主義，或者外國實行共產主義。 列甯希望世界各國都發生像俄國這樣的革命，布爾札維克才有發展的希望，所以他們竭力鼓吹革命。 他在布黨中的勢力極大。 世人說布爾札維克不到兩個月就會消滅，但現在的勢力還很大。

德國打敗俄國的時候，他對德人說，俄人底傳單比德人子彈底勢力大多了。 布黨對於自己底理想，有一極沈靜的態度。 俄和波蘭打仗的時候，他們底子彈內不盛炸藥，而裝入傳單。

他在俄國極有勢力，他深信馬克斯底學說。

他為甚麼有這大的勢力呢？ 因為（一）很誠懇；其心術專以救世為主，和他談一分鐘，就知他是很誠懇的。 （二）膽量大；我所見的人以他底膽量為最大。 他深信馬克斯主義像信宗教一樣。

他對於自由觀念，不表同情，他主張世上必照他那一個樣子做，才能達到他底目的。 凡信世人底幸事只有一個方法可以救濟的人決不贊成自由。 假若如此，我對於歐西各國及美國很抱懷疑，對於中國也一樣。

我再講俄國一個有名的人，就是脫羅斯基。 他是一最有軍功的人。 我和工黨代表在俄聽戲，見過他一面。 工黨代表坐在從前俄皇底包廂內，脫氏坐在前面一小房內。 休息的時候，我們看見他了，他走上前來，聽戲的人看見脫氏，三呼脫羅斯基。 他說我們為兵士三呼萬歲，這種情形，像一九一四年英國戲園內的某將軍一樣。 我見他很聰敏，有美術家的驕傲樣子，與列氏迥然不同。

我在聖彼德堡見一俄人名哥爾基 Gorky。 他是現在一很有名的著作家，他在布黨內做了許多事，在文學美術上助俄國的也不少。 世人說哥氏贊成布黨，我看來不盡然，我見他時，他有肺病及感冒病，故無機會多談。 他有一語最有研究的價值，他說俄國有百分之八十五是農人，未必能行共產主義。

他知道布黨底壞處，他贊成布黨非盲從，因為別的法子，還不及布爾札維克好。

俄國情形最喪氣的，就是俄人大半反對政府。 我在各處遊歷，問他們對於布爾札維克有甚麼意見，他們沒有一人贊成。 我見的鄉人很多，大概可以分為兩類：（一）無黨；他們不敢反對布黨，因為政府常拘捕反對黨。 換言之：就是不贊成。 （二）仍舊要皇帝；希望俄皇回來。

有一次，我遇着一鄉人，我問他：你是布黨麼？ 他祇對着我痴笑。 你們村內有幾個共產黨呢？ 他說：有兩個。 他們為甚麼是布黨呢？ 因為從前犯了罪，現在希望入了共產黨就可減罪。 城內人和工人也反對政府，城裏沒有東西吃，工人名雖祇有八時工作，而暗裏總是做十六時；因為八時工作，不能供給自己，不得不另在外找錢。

罷工的事極難實行，稍有動作，即被拘留，工人的行動不合者，也常被捕去。 這樣看來，工人比在資本家時代還苦些，還不自由些。

人民不能批評政府，平常人也沒有快樂，這是布黨的大概情形。 以上是對內說的；至於從別方面說來，布黨將來的結果，和外國共產黨有甚麼影響，那又是一問題。

（第二次完）

新青年社

本社出版及經售書報表　每本價目如左

名稱 … 價目

新青年八卷一、二、三號

社會主義史　平裝一元　洋裝一元八角

勞動界一號至十三號　銅子一枚

上海夥友一號至五號　銅子一枚

晨報叢書

新潮叢書（一）（二）（三）（四）

北京大學學生週刊　新潮　新婦女　新世界　新生活　批評　安徽 [illegible]

上海法大馬路大自鳴鐘對面　新青年社啟

學藝雜誌第二卷第六號出版

[illegible]

家庭研究社緊要啟事一

社員大募集

有家庭痛苦的注意

[illegible]

詩

●一座大山

（大白）

（一）

人們，

別妄想了！

你們對於當前的一座大山，

想明瞭他底真相？

（二）

左把影兒攝；

右把畫兒描；

東邊隔着簷兒窺；

西邊戴起色眼鏡兒瞧。

（三）

你說你的真；

我說我的準。

真煞、準煞也不過是零零碎碎的斷片，

何曾認識他底囫圇！

（四）

你們對於當前的一座大山，

想明瞭他底真相？

人們，

別妄想了！

一九二〇，一一，五，在杭州。

通信

●對付「教育潮」的方法

力子：　我們寫給浙江教育潮社的一封信，信裏有一個對付的方法，還要想假借信欄發表；請你指教。

沐陽吳谷峰　九、十一、二。

教育潮社的執事先生：　我們有一個已死的良友，忽然被一個惡魔憑着他底尸體，假着他底名稱，復活到人世上來。 我們初見他，還以為真是良友復活，歡喜的了不得。 哪知細看他底面貌，已顯出惡魔底態度，再細聽他底言語，復露出惡魔底性質；更細想我們良友致死的原因，實在就是被這個惡魔所殘害。 良友死了可傷；良友被惡魔殘害死了尤可傷；良友被惡魔殘害死了，良友底尸體和名稱還要被惡魔來利用，則更可傷。 惡魔能殘害人，惡魔固是健者；惡魔不能自呈其惡魔底本態，而憑着他人底尸體，假着他人底名稱，跑到人世上來作祟，則在惡魔中祇能算是一個敗類。 這個殘害我們良友的敗類惡魔，還要假充我們底良友跑到我們面前來。 我們應當怎樣對付他呢？ 上邊幾句閒話，不關什麼緊要，還有左面的幾句緊要話。

我們從前定閱的兩份教育潮出到第六期忽然死了；我們十分希望他活。 現在教育潮居然活了，我們又十分希望他死。 我們既十分希望他死，就絕對不願和他交際往還，那麼，從前和他所定交際往還的約就要作廢。 但是我們廢約，也有一點理由和一個方法。

理由　譬如定購某行冰糖若干包，先交的幾包確是冰糖，後來他拿明礬來假充冰糖，敝人家如何能承受呢？

方法　我們定閱的兩份教育潮，一至五期各收到兩冊，六期收到一冊，七期收到一冊，合起來是半年兩份；其餘的半年兩份，請以後不要寄來。 半年兩份的報價，請教育潮的先生們用沐陽吳谷峰名義，贊助給北五省要凍要餓垂死的災民。 先生們要是不憐憫那些災民，仍然將報寄下，我們祇好璧還。 璧還如再寄下，我們仍然璧還。 我們已備幾元郵資等着